



Piano Triennale di Prevenzione della Corruzione e della Trasparenza (P.T.P.C.T.) Coordinato – Anni 2020-2022

*Predisposto dal Responsabile per la Prevenzione della Corruzione del Comune di Casalecchio di Reno in stretto raccordo con i Responsabili per la Prevenzione della Corruzione dei Comuni di Monte San Pietro, Sasso Marconi, Valsamoggia, Zola Predosa e dell'Unione dei Comuni Valli del Reno, Lavino e Samoggia e con il supporto dei Servizi Istituzionali del Comune di Casalecchio di Reno. Adattato da Ufficio di Direzione di ASC **Insieme***

Approvato con deliberazione di CDA n.3 del 31/01/2020

SOMMARIO

PREMESSA4

IMPOSTAZIONE E STRUTTURA DEL PIANO5

SEZIONE PRIMA7

PIANO DI PREVENZIONE DELLA CORRUZIONE7

LE FONTI NORMATIVE ED I RIFERIMENTI AMMINISTRATIVI8

LE MODIFICHE APPORTATE DAL D.LGS. 97/201610

I SOGGETTI COINVOLTI11

PROCESSO DI ADOZIONE DEL PIANO14

LA METODOLOGIA PRESCELTA15

CONTENUTI DEL PIANO ANTICORRUZIONE16

ANALISI DEL CONTESTO ESTERNO17

IL QUADRO REGIONALE17

IL QUADRO DELLA CITTÀ METROPOLITANA DI BOLOGNA25

IL QUADRO LOCALE28

ANALISI CONTESTO INTERNO**Errore. Il segnalibro non è definito.**

MAPPATURA E GESTIONE DEI RISCHI32

LE MISURE ORGANIZZATIVE DI PREVENZIONE E CONTROLLO35

APPENDICE NORMATIVA56

SCHEDE PROCESSO59

SEZIONE SECONDA68

SISTEMA DEI VALORI E CODICE DI COMPORTAMENTO68

SISTEMA DEI VALORI69

CODICE DI COMPORTAMENTO72

SEZIONE TERZA75

TRASPARENZA75

PREMESSA76

LA TRASPARENZA NEGLI ATTI DI INDIRIZZO**Errore. Il segnalibro non è definito.**

RESPONSABILITÀ77

MISURE ORGANIZZATIVE77

AUTOMATIZZAZIONE DELLE PUBBLICAZIONI77

MISURE ORGANIZZATIVE ULTERIORI O SPECIFICHE77

MONITORAGGIO E CONTROLLO77

ACCESSO DOCUMENTALE, ACCESSO CIVICO SEMPLICE E ACCESSO CIVICO GENERALIZZATO78

PRINCIPALI AZIONI IN MATERIA DI TRASPARENZA79

ALLEGATO ALLA TERZA SEZIONE80

TRASPARENZA: ELENCO OBBLIGHI DI PUBBLICAZIONE80

STRUTTURAZIONE DEL PIANO E RIFERIMENTI DI CONTESTO

1. PREMESSA

Con l'approvazione della Legge 6 novembre 2012, n. 190 (Disposizioni per la prevenzione e la repressione della corruzione e dell'illegalità nella Pubblica Amministrazione) l'ordinamento italiano, in adempimento agli obblighi imposti dal diritto internazionale, si è dotato di un sistema di prevenzione e repressione del fenomeno corruttivo che si articola, a livello nazionale, con l'adozione del Piano Nazionale Anticorruzione (PNA) e, a livello "decentrato", mediante l'adozione del Piano Triennale di Prevenzione della Corruzione (PTPC).

Come precisa la Circolare n.1 del Dipartimento della Funzione Pubblica del 25.01.2013, la legge n. 190/2012 "non contiene una definizione della "corruzione", che viene quindi data per presupposta: "In questo contesto, il concetto di corruzione deve essere inteso in senso lato, come comprensivo delle varie situazioni in cui, nel corso dell'attività amministrativa, si riscontri l'abuso da parte di un soggetto del potere a lui affidato al fine di ottenere vantaggi privati. Le situazioni rilevanti sono quindi evidentemente più ampie della fattispecie penalistica, che, come noto, è disciplinata negli artt. 318, 319 e 319-ter C.P., e sono tali da comprendere non solo l'intera gamma dei delitti contro la pubblica amministrazione disciplinati nel Titolo II, Capo I, del Codice Penale, ma anche le situazioni in cui, a prescindere dalla rilevanza penale, venga in evidenza un malfunzionamento dell'amministrazione a causa dell'uso a fini privati delle funzioni attribuite".

La normativa, dunque, va oltre il concetto di "corruzione" e parte dai principi di legalità, imparzialità, etica e trasparenza della Pubblica Amministrazione.

Nella stessa direzione, l'ANAC – Autorità Nazionale Anti Corruzione, in linea con la nozione accolta a livello internazionale, anche nel Piano Nazionale Anticorruzione 2019 ha ritenuto debba essere privilegiata un'accezione ampia del concetto di corruzione, volta a ricomprendere le varie situazioni in cui, nel corso dell'attività amministrativa, si rilevi l'abuso da parte di un soggetto del potere a lui conferito, al fine di ottenere vantaggi privati. In particolare, il PNA 2019 fornisce una definizione aggiornata di corruzione e di prevenzione della corruzione, alla quale in questa sede si rinvia.

La corruzione peraltro, e più in generale il cattivo funzionamento dell'amministrazione (c.d. maladministration) a causa dell'uso a fini privati delle funzioni attribuite, hanno un costo per la collettività, non solo diretto (come, ad esempio, nel caso di pagamenti illeciti), ma anche indiretto, connesso ai ritardi nella conclusione dei procedimenti amministrativi, al cattivo funzionamento degli apparati pubblici, alla sfiducia del cittadino nei confronti delle istituzioni, arrivando a minare i valori fondamentali sanciti dalla Costituzione: uguaglianza, trasparenza dei processi decisionali, pari opportunità dei cittadini.

La legge prevede che venga svolta obbligatoriamente attività di pianificazione degli interventi da adottare nel perseguimento dei seguenti obiettivi strategici:

- creare un contesto sfavorevole alla corruzione;
- incrementare la capacità di individuare eventuali casi di corruzione e ridurne l'emersione;
- individuare azioni idonee al contrasto dei comportamenti scorretti, promuovendo valori e comportamenti virtuosi.

Il PNA, approvato con deliberazione ANAC n. 831 del 03/08/2016, aggiornato con Deliberazione ANAC n. 1208 del 22/11/2017, rivisto con deliberazione n. 1074 del 21 Novembre 2018, recepisce le importanti modifiche legislative intervenute nell'ultimo periodo, tra le quali: il decreto legislativo 25 maggio 2016, n. 97, "Recante revisione e semplificazione delle disposizioni in materia di prevenzione della corruzione, pubblicità e trasparenza, correttivo della legge 6 novembre 2012, n. 190 e del decreto legislativo 14 marzo 2013, n. 33, ai sensi dell'articolo 7 della legge 7 agosto 2015, n. 124 in materia di riorganizzazione delle amministrazioni pubbliche", il decreto legislativo 18 aprile 2016, n. 50 c.d. Codice dei contratti pubblici e delle concessioni, la Legge n. 179 del 30/11/2017 in materia di tutela degli autori di segnalazioni di reati o irregolarità (whistleblowing).

Innovazioni significative sono, inoltre, derivate dai decreti attuativi della Legge n.124/2015 in materia di riorganizzazione delle amministrazioni pubbliche. Rilevante, infatti, risulta l'impatto, anche ai fini di cui al presente Piano, delle sostanziali modifiche riferite, tra l'altro, alle società partecipate (D.Lgs 19 agosto 2016, n. 175 e D.Lgs 16 giugno 2017, n. 100), all'ordinamento del lavoro alle dipendenze delle amministrazioni pubbliche (D.Lgs. 30 marzo 2001 n. 165 così come modificato dal D.Lgs. 25 maggio 2017 n. 75), alle disposizioni in materia di ottimizzazione della produttività del lavoro pubblico e di efficienza e trasparenza delle pubbliche amministrazioni (D.Lgs. 27 ottobre 2009 n. 150, modificato dal D.Lgs. n. 25 maggio 2017 n. 74), alle sanzioni disciplinari nei confronti dei dipendenti pubblici (D.Lgs 20 giugno 2016, n. 116 e D.Lgs 20 luglio 2017, n. 118).

Meritevole di menzione, infine, è l'applicazione con decorrenza 25/05/2018 del Regolamento UE 2016/679 in materia di protezione dei dati personali delle persone fisiche: il nuovo assetto normativo ha previsto la figura del RPD – Responsabile della Protezione dei Dati Personali che, tra l'altro, può svolgere un ruolo di supporto nei confronti del RPCT soprattutto con riferimento alle istanze di riesame di decisioni assunte in materia di accesso civico generalizzato.

2. IMPOSTAZIONE E STRUTTURA DEL PIANO

Dal punto di vista metodologico il presente Piano può definirsi *coordinato*, nel senso che i Comuni facenti parte dell'Unione dei Comuni Valli del Reno, Lavino e Samoggia e l'Unione stessa, a partire dallo scorso anno 2018 hanno condotto un'intensa attività di coordinamento, raccordo, collaborazione per condividere alcune parti fondamentali del PTPCT (contenuti generali e contesto esterno territoriale di riferimento, parte generale delle misure organizzative necessarie a prevenire i rischi di corruzione, sistema dei valori, trasparenza); detta attività si è rivelata funzionale all'interesse pubblico degli Enti coinvolti in termini di efficienza e di efficacia e, pertanto, meritevole di essere mantenuta anche per il corrente anno 2019 in vista di un obiettivo finale che potrà eventualmente essere perseguito nel breve periodo è su indicazione dell'organo politico consistente nella redazione di un Piano per la Prevenzione della Corruzione e per la Trasparenza *unico* per tutti gli Enti corredato da un unico Codice di comportamento, in una logica di razionalizzazione ed economicità di risorse in relazione agli adempimenti comuni e obbligatori per legge. Il descritto processo di raccordo e coordinamento ha coinvolto anche l'Azienda Speciale dell'Unione ASC –InSieme e si è esteso fino a ricomprendere la redazione di un Codice di comportamento unico la cui stesura finale è stata tenuta in sospeso in vista delle annunciate Linee Guida di ANAC sull'argomento.

Alla luce di quanto sopra esposto, l'ambito istituzionale di riferimento del presente Piano è quello dei Comuni di Casalecchio di Reno, Monte San Pietro, Sasso Marconi, Valsamoggia, Zola Predosa, dell'Unione dei Comuni Valli del Reno, Lavino e Samoggia e dell'Azienda InSieme.

Sotto il profilo strutturale il presente Piano Triennale di prevenzione della corruzione si articola in tre sezioni:

1. la prima sezione contiene il **Piano di prevenzione della corruzione** vero e proprio che, a sua volta, si articola in:
 - analisi del contesto esterno, interno e del modello organizzativo dell'Ente;
 - mappatura delle aree a rischio di corruzione;
 - azioni correttive previste, responsabilità e tempistica di attuazione per ciascuna azione/misura individuata.
2. la seconda sezione contiene il “**Sistema dei Valori e Codice di comportamento**” adottato ai sensi del D. Lgs. n. 165/2001 e s.m.i. e del D.P.R. n. 62/2013.
3. la terza sezione include le misure per l'attuazione e la promozione della **Trasparenza** unitamente all'elenco degli obblighi di pubblicazione dei dati, dei documenti e delle informazioni, comprensivo dei nominativi dei soggetti responsabili della trasmissione e della pubblicazione ai sensi di quanto previsto dal D. Lgs. n. 33/2013 e s.m.i. e dalle Linee Guida dell'ANAC – Autorità Nazionale Anti Corruzione.

Secondo le direttive contenute nel PNA, il presente Piano è riferito al periodo 2020-2022 e tiene conto delle recenti delibere dell'ANAC n. 840 del 2/10/2018, n. 1074 del 21/11/2018 e n. 1064 del 13/11/2019 (PNA 2019).

Struttura del Piano Triennale di Prevenzione della Corruzione e della Trasparenza 2020/2022



SEZIONE PRIMA
PIANO DI PREVENZIONE DELLA CORRUZIONE

LE FINALITA' DEL PIANO TRIENNALE DI PREVENZIONE DELLA CORRUZIONE E DELLA TRASPARENZA - PTPCT

La principale finalità del PTPCT è quella di identificare le misure organizzative volte a contenere il rischio di assunzione di decisioni non imparziali; al fine di prevenire e contrastare detto rischio, l'Amministrazione valuta e gestisce il rischio corruttivo secondo una metodologia che comprende l'analisi del contesto esterno e interno, la valutazione del rischio con l'identificazione, l'analisi e la ponderazione dello stesso ed il successivo trattamento mediante l'identificazione, programmazione e attuazione delle misure di prevenzione.

Il PTPCT, dunque, si configura anche come atto di organizzazione e strumento ottimizzazione e razionalizzazione delle attività, redatto nell'ambito di un quadro normativo ben definito e delineato dal legislatore e completato dalle deliberazioni e Linee Guida dell'ANAC; l'attività di redazione del piano ha tenuto conto dei principi strategici, metodologici e finalistici indicati nel PNA 2019.

LE FONTI NORMATIVE ED I RIFERIMENTI AMMINISTRATIVI

La Legge 6 novembre 2012, n. 190, entrata in vigore il 28 novembre 2012, tende ad implementare l'apparato preventivo e repressivo contro l'illegalità nella pubblica amministrazione, innovando un sistema normativo ritenuto da tempo inadeguato a contrastare fenomeni sempre più diffusi e insidiosi e introduce l'obbligo per gli Enti pubblici di adottare entro il 31 gennaio di ciascun anno il Piano triennale della Prevenzione della Corruzione (PTPC), un documento di natura programmatica e di definizione della strategia di prevenzione della corruzione all'interno degli stessi.

Dalla stessa legge, quali "corollari", a completamento del disegno normativo da parte del legislatore, discendono le disposizioni attuative di seguito elencate:

- D. Lgs. 33/2013 - Il D. Lgs. n. 33/2013 ha ad oggetto il riordino della disciplina riguardante gli obblighi di pubblicità, trasparenza e diffusione di informazioni da parte delle pubbliche amministrazioni. Le disposizioni del decreto individuano gli obblighi di trasparenza concernenti l'organizzazione, l'attività delle pubbliche amministrazioni e le modalità per la sua realizzazione. La norma intende la "trasparenza" come accessibilità totale delle informazioni concernenti l'organizzazione e l'attività delle pubbliche amministrazioni, allo scopo di favorire forme diffuse di controllo sul perseguimento delle funzioni istituzionali e sull'utilizzo delle risorse pubbliche. Le norme del D. Lgs. N. 33/2013 riferite al diritto di accesso, in particolare, dal punto di vista applicativo sono state interessate da alcuni rilevanti interventi interpretativi: la Delibera dell'ANAC – Autorità Nazionale Anticorruzione n. 1309 del 28/12/2016 "Linee guida recanti indicazioni operative ai fini della definizione delle esclusioni e dei limiti dell'accesso civico di cui all'art. 5 co. 2 del D. Lgs. 33/2013"; la Circolare del Ministero per la Semplificazione e la Pubblica Amministrazione n. 2 del 30/05/2017. Nel corso dell'anno 2018 questo Ente ha approvato un Regolamento unico e organico in materia di accesso documentale, accesso civico semplice e accesso civico generalizzato.
- D. Lgs. 39/2013 - Il D. Lgs. n. 39 dell'8 aprile 2013 ha ad oggetto "Disposizioni in materia di inconfiribilità ed incompatibilità di incarichi presso le pubbliche amministrazioni e presso gli enti privati in controllo pubblico, a norma dell'articolo 1, commi 49 e 50, della legge 190/2012". Le disposizioni contenute in tale decreto devono essere osservate ai fini del conferimento di incarichi dirigenziali e di responsabilità amministrativa di vertice nelle pubbliche amministrazioni, negli enti pubblici e negli enti di diritto privato in controllo pubblico. La norma in particolare prevede che il responsabile del piano anticorruzione di ciascuna amministrazione pubblica, ente pubblico ed ente di diritto privato in controllo pubblico curi, anche attraverso le disposizioni del piano anticorruzione, che nell'amministrazione, ente pubblico ed ente di diritto privato in controllo pubblico siano rispettate le disposizioni stabilite in materia di inconfiribilità ed incompatibilità degli incarichi. Il quadro normativo è stato completato dall'ANAC – Autorità Nazionale Anticorruzione con la Determinazione n. 833 del

3/08/2016 di approvazione delle Linee Guida in materia di accertamento delle inconferibilità e delle incompatibilità degli incarichi amministrativi da parte del Responsabile della Prevenzione della Corruzione.

- D.P.R. 62/2013 - Il D.P.R. n. 62/2013 ha approvato il regolamento recante il “Codice di comportamento dei dipendenti pubblici”, a norma dell’art. 54 del D. Lgs. 165/2001. Ciascuna pubblica amministrazione definisce, con procedura aperta alla partecipazione e previo parere obbligatorio dell’organismo indipendente di valutazione, un proprio Codice di comportamento che integra e specifica, in relazione alle caratteristiche dell’ente, il Codice di comportamento di cui al D.P.R. sopra menzionato. Allo stato attuale l’Unione dei Comuni “Valli del Reno, Lavino e Samoggia” , i Comuni e l’Azienda facenti parte della stessa si sono raccordati e coordinati in modo sinergico per addivenire alla definizione di un Codice di comportamento unico per tutti gli Enti; la versione finale del testo è al momento sospesa intendendo tenere conto, tra l’altro, delle annunciate Linee Guida che ANAC emanerà prossimamente sull’argomento.
- D.L. 90/2014. Il Decreto Legge n. 90/2014, articolo 19 ha trasferito interamente all’Autorità Nazionale Anticorruzione (ANAC) le competenze in materia di prevenzione della corruzione e di promozione della trasparenza nelle Pubbliche Amministrazioni, attribuendo alla stessa il compito di predisporre e adottare il Piano Nazionale Anticorruzione (PNA) quale atto generale di indirizzo rivolto a tutte le Amministrazioni che adottano i PTPCT, nonché il potere di vigilanza sulla qualità dei Piani adottati dagli Enti.
- Legge 7 Agosto 2015 n. 124 “ Deleghe al Governo in materia di riorganizzazione delle Amministrazioni pubbliche” .
- D.Lgs 18 aprile 2016, n. 50 “Attuazione delle direttive 2014/23/UE, 2014/24/UE e 2014/25/UE sull'aggiudicazione dei contratti di concessione, sugli appalti pubblici e sulle procedure d'appalto degli enti erogatori nei settori dell'acqua, dell'energia, dei trasporti e dei servizi postali, nonché per il riordino della disciplina vigente in materia di contratti pubblici relativi a lavori, servizi e forniture”.
- D. Lgs. 97/2016. Il Decreto Legislativo 25 maggio 2016, n. 97 recante “Revisione e semplificazione delle disposizioni in materia di prevenzione della corruzione, pubblicità e trasparenza, correttivo della Legge 6 novembre 2012, n. 190 e del Decreto Legislativo 14 marzo 2013, n. 33, ai sensi dell'articolo 7 della legge 7 agosto 2015, n. 124 in materia di riorganizzazione delle amministrazioni pubbliche”, ha apportato modifiche alla suddetta legge anticorruzione e al Decreto Legislativo n. 33/2013 riguardante gli obblighi di pubblicità e trasparenza.
- Piano Nazionale Anticorruzione – Il PNA 2016 è il primo predisposto e adottato dall’Autorità Nazionale Anticorruzione, ai sensi dell’art. 19 del decreto legge 24 giugno 2014, n. 90, che ha trasferito interamente all’Autorità le competenze in materia di prevenzione della corruzione e della promozione della trasparenza nelle pubbliche amministrazioni. La nuova disciplina chiarisce che il PNA è atto generale di indirizzo rivolto a tutte le amministrazioni (e ai soggetti di diritto privato in controllo pubblico, nei limiti posti dalla legge) che adottano i PTPCT (ovvero le misure di integrazione di quelle adottate ai sensi del decreto legislativo 8 giugno 2001, n. 231). Il PNA, in quanto atto di indirizzo, contiene indicazioni che impegnano le amministrazioni a svolgere attività di analisi della realtà amministrativa e organizzativa nella quale si svolgono le attività di esercizio di funzioni pubbliche e di attività di pubblico interesse esposte a rischi di corruzione e ad adottare concrete misure di prevenzione della corruzione. Si tratta di un modello che contempera l’esigenza di uniformità nel perseguimento di effettive misure di prevenzione della corruzione con l’autonomia organizzativa, spesso costituzionalmente garantita, delle amministrazioni nel definire esse stesse i caratteri della propria organizzazione e, all’interno di essa, le misure organizzative necessarie a prevenire i rischi di corruzione rilevati. Le indicazioni fornite dall’ANAC agli Enti con il PNA 2016 rimangono pienamente in vigore anche ai fini dell’aggiornamento del PTPCT 2020/2022, in quanto con la Delibera n. 1208 del 22/11/2017 e con la successiva Delibera n. 1074 del 21/11/2018 l’Autorità non detta specifiche misure modificative del PNA 2016; anche il PNA 2019 sembra confermare tale impostazione, pur avendo l’ANAC evidenziato l’intento di concentrare l’attenzione sulle indicazioni relative alla parte generale del PNA, rivedendo e consolidando in un unico atto di indirizzo tutte le indicazioni date fino ad oggi, integrandole con orientamenti maturati nel corso del tempo e che

sono stati anche oggetto di appositi atti regolatori. In relazione a ciò, alcuni commentatori hanno ritenuto superato progressivamente unicamente l'impostazione uniforme del PNA 2013.

- Legge n. 179/2017. La legge n. 179 del 30/11/2017 modifica l'art. 54 bis del D. lgs. N. 165/2001 e detta disposizioni per la tutela degli autori di segnalazioni di reati o irregolarità di cui sono venuti a conoscenza nell'ambito di un rapporto di lavoro pubblico o privato. La fattispecie è trattata nella Parte Prima del presente PTPC tra le misure organizzative di prevenzione e di controllo della corruzione. Nel corso dell'anno 2018 questo Ente si è dotato di un sistema informatizzato che, attraverso l'uso di un applicativo informatico dedicato, consente l'inoltro, la gestione e la successiva archiviazione di segnalazioni in maniera del tutto anonima. Tale applicativo, unitamente alle procedure in essere presso l'Ente, risultano conformi e in gran parte allineati alle nuove Linee Guida di ANAC in materia di tutela degli autori di segnalazioni di reati o irregolarità di cui siano venuti a conoscenza in ragione di un rapporto di lavoro, ai sensi dell'art. 54 bis del D. Lgs. 165/2001 (c.d. Whistleblowing) attualmente in consultazione.

LE MODIFICHE APPORTATE DAL D. LGS. 97/2016

Tra le modifiche di carattere generale di maggior rilievo apportate alla normativa sulla prevenzione della corruzione e sulla trasparenza, dal suddetto Decreto Legislativo n. 97/2016, si registra l'unificazione fra il Piano triennale di prevenzione della corruzione (PTPC) ed il Programma triennale della trasparenza e dell'integrità (PTTI).

Infatti il D. Lgs. 33/2013, al novellato articolo 10, recante "Coordinamento con il Piano triennale per la prevenzione della corruzione", dispone l'accorpamento tra la programmazione delle misure di prevenzione della corruzione e quella della trasparenza e prevede apposita e specifica sezione sulla trasparenza all'interno del PTPCT; sezione da intendersi come atto organizzativo fondamentale dei flussi informativi necessari per garantire l'individuazione, l'elaborazione, la trasmissione e la pubblicazione dei dati.

Pertanto, come indicato dall'Autorità Nazionale Anticorruzione nelle deliberazioni n. 831 e n. 1310 del 2016, rispettivamente di approvazione del PNA 2016 e delle Linee guida sull'attuazione degli obblighi di pubblicità, trasparenza e diffusione di informazioni, le pubbliche amministrazioni sono tenute ad adottare, entro il 31 gennaio di ogni anno, un unico Piano triennale di prevenzione della corruzione e della trasparenza (PTPCT) in cui sia chiaramente identificata la sezione relativa alla trasparenza i cui obiettivi strategici, unitamente all'indicazione dei Responsabili della trasmissione e della pubblicazione dei documenti e delle informazioni, costituiscono contenuto necessario ed ineludibile della stessa, come previsto dalla Legge 190/2012 all'articolo 1, comma 8 e dal D. Lgs. 33/2013 art. 10 comma 1.

Il legislatore ha, inoltre, rafforzato la necessità che sia assicurato il coordinamento tra gli obiettivi strategici in materia di trasparenza contenuti nel PTPCT e quelli degli altri documenti di natura programmatica e strategico gestionale dell'amministrazione e del Piano della Performance; ciò al fine di garantire la coerenza e l'effettiva sostenibilità degli obiettivi posti dall'Ente.

Tra le modifiche di carattere generale apportate dal suddetto Decreto Legislativo n. 97/2016 si rilevano abrogazioni ed integrazioni di norme in materia di obblighi di trasparenza, l'introduzione dell'istituto dell'Accesso civico generalizzato agli atti, ai documenti e alle informazioni detenuti dalle pubbliche amministrazioni non oggetto di pubblicazione obbligatoria, un rafforzamento del principio di trasparenza che caratterizza l'attività delle pubbliche amministrazioni e i rapporti con i cittadini.

La nuova disciplina tende a rafforzare il ruolo dei Responsabili della prevenzione della corruzione (di seguito R.P.C.) quali soggetti titolari del potere di predisposizione e di proposta del PTPCT all'organo di indirizzo. È, inoltre, previsto un maggiore coinvolgimento degli organi di indirizzo nella formazione e attuazione dei Piani così come di quello degli organismi indipendenti di valutazione (OIV). Questi ultimi, in particolare, sono chiamati a svolgere un'attività di rafforzamento del raccordo tra le misure anticorruzione e le misure del Piano della Performance.

IL P.T.P.C: UNO STRUMENTO ORGANIZZATIVO
PER ATTUARE UN COMPLESSO DISEGNO NORMATIVO

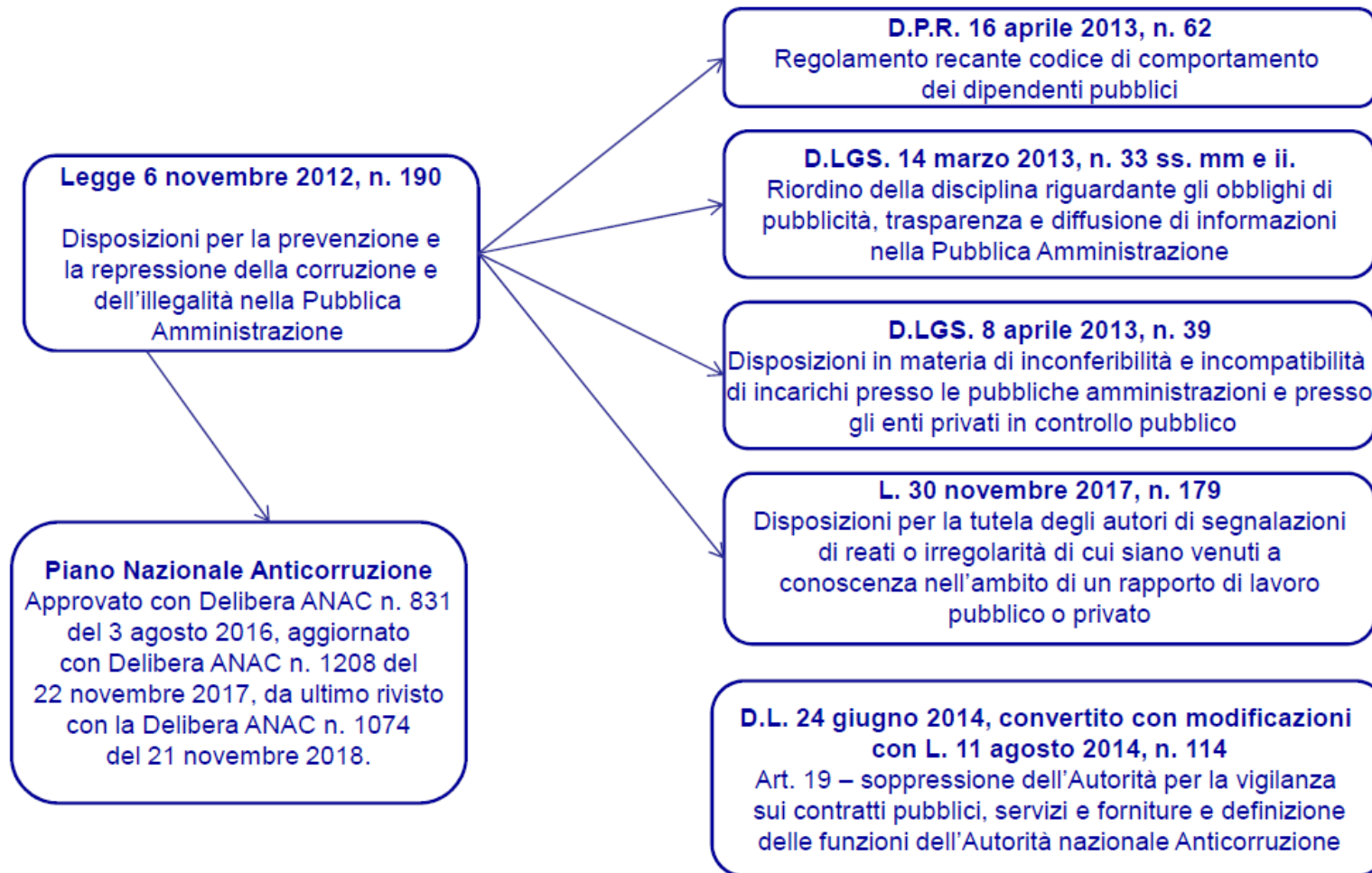

I SOGGETTI COINVOLTI

Il processo di adozione del Piano e la sua attuazione prevede l'azione coordinata dei soggetti di seguito indicati.

Gli Organi politici.

Il Consiglio di Amministrazione ha adottato il Piano e i suoi aggiornamenti come previsto nel PNA e ha individuato, sulla base del modello organizzativo dell'Ente la figura del R.P.C. e della trasparenza e dell'Accesso civico: in tale ruolo viene nominato il Direttore dell'Azienda.

La Giunta dell'Unione e il Consiglio di Amministrazione ciascuno per quanto di propria competenza, hanno individuato gli obiettivi strategici in materia di prevenzione della corruzione raccordandosi in modo sinergico con la struttura burocratica e il RPC.

Il Responsabile della Prevenzione della Corruzione e della Trasparenza.

- Svolge i compiti indicati nel PNA ed in particolare quelli indicati nell'Allegato 3 al PNA 2019, ed i compiti di vigilanza in materia di inconferibilità ed incompatibilità degli incarichi (art. 15 D.Lgs. 39/2013); nello svolgimento dei compiti e funzioni attribuite, il RPCT può verificare e chiedere delucidazioni per iscritto e verbalmente a tutti i dipendenti su comportamenti che possono intaccare, anche solo potenzialmente, corruzione e illegalità e può richiedere ai dipendenti che hanno istruito un procedimento di fornire motivazione per iscritto circa le circostanze di fatto e di diritto che sottendono all'adozione del provvedimento finale.
- Elabora la proposta del Piano in stretto raccordo e sinergia con i R.P.C.T. dei Comuni e dell'Unione; svolge, inoltre, i compiti esplicitati nella L. n. 190/2012, nella Circolare del Dipartimento della funzione pubblica n. 1/2013 e nelle delibere dell'ANAC n. 840/2018 e n. 1074/2018.
- Elabora la relazione annuale sull'attività svolta, assicurandone, altresì, la pubblicazione.
- Svolge un'attività di monitoraggio sulle richieste di accesso civico "semplice" e "generalizzato" come precisato nella apposita sezione di questo Piano.
- Si avvale del supporto del Responsabile della Protezione dei Dati personali, se necessario, eventualmente anche per la gestione delle istanze di riesame di decisioni sull'accesso civico generalizzato fermo restando il potere del RPC di richiedere un parere al Garante per la protezione dei dati personali.
- Svolge le funzioni in materia di trasparenza individuate dall'art. 43 del D. Lgs. 33/2013 e s.m.i. ed in particolare svolge un'attività di controllo sull'adempimento degli obblighi di pubblicazione previsti dalla normativa vigente assicurando la completezza, la chiarezza e l'aggiornamento delle informazioni pubblicate.
- Segnala all'organo di indirizzo e all'Organismo Indipendente di valutazione (OIV) le disfunzioni inerenti all'attuazione delle misure in materia di prevenzione della corruzione.

I Responsabili di Servizio titolari di posizione organizzativa.

- Partecipano al processo di gestione del rischio (mappatura dei processi a rischio).
- Propongono per ogni singolo processo le azioni di prevenzione e relativa tempistica di attuazione.
- Osservano le misure contenute nel Piano e partecipano al periodico monitoraggio dello stesso, collaborando attivamente con il RPCT.
- Assicurano l'osservanza del Codice di comportamento e verificano le ipotesi di violazione da parte del proprio personale tenendone conto in sede di valutazione della performance individuale.
- Adottano le misure gestionali, quali l'avvio di procedimenti disciplinari, o la sospensione e la rotazione del personale in conformità alle previsioni contenute nel presente Piano.
- Hanno l'obbligo di informare il RPCT su ogni fatto o atto che sia rilevante per il funzionamento e l'osservanza del presente Piano.

Il R.A.S.A. (Responsabile dell'Anagrafe delle Stazioni Appaltanti)

Ogni stazione appaltante è tenuta a nominare il soggetto responsabile (RASA) dell'inserimento e dell'aggiornamento annuale degli elementi identificativi della stazione appaltante stessa.

Questo Ente ha provveduto all'individuazione del soggetto, secondo le indicazioni del PNA 2016; tra le misure organizzative di trasparenza in funzione di prevenzione della corruzione, nel prosieguo di questo piano, viene indicato il soggetto preposto all'iscrizione ed all'aggiornamento dei dati nell'Anagrafe Unica delle Stazioni Appaltanti (AUSA).

Il R.A.S.A.:

- Partecipa al processo di gestione del rischio.
- Aggiorna i dati nell'AUSA;
- Individua per ogni contratto un Responsabile dell'Esecuzione.

Il Nucleo di Valutazione (unico per i Comuni dell'Unione dei Comuni Valli del Reno, Lavino e Samoggia , per l'Unione e ASC InSieme stessa).

Questo Ente, unitamente agli altri Comuni dell'Unione e all'Unione stessa, ha istituito il Nucleo di Valutazione Associato; è stato incaricato il Prof. Luca Mazzara, professionista esterno all'Amministrazione, distinto dal RPCT così come diversi sono il ruolo e le responsabilità delle due figure.

- Svolge i compiti connessi all'attività anticorruzione nel settore della trasparenza amministrativa.
- Promuove e attesta l'assolvimento degli obblighi relativi alla trasparenza.
- Esprime un parere sul Codice di comportamento.
- Partecipa al processo di gestione del rischio.
- Verifica, anche ai fini della validazione della relazione sulla performance, che il PTPCT sia coerente con gli obiettivi stabiliti nei documenti di programmazione strategico - gestionale e, altresì, che nella misurazione e valutazione delle performance si tenga conto degli obiettivi connessi all'anticorruzione e alla trasparenza.
- Verifica i contenuti della relazione predisposta annualmente dal RPCT recante i risultati dell'attività svolta

L'Ufficio per i procedimenti disciplinari (UDP) (unico per i Comuni dell'Unione dei Comuni Valli del Reno, Lavino e Samoggia , per l'Unione e ASC InSieme stessa).

Questo Ente ha stipulato, per il tramite dell'Unione dei Comuni, una convenzione con l'Unione dei Comuni della Bassa Romagna per la gestione associata dell'Ufficio Interprovinciale per la prevenzione e risoluzione delle patologie del rapporto di lavoro. Il responsabile di detto ufficio è un soggetto esterno all'Amministrazione, distinto dal RPCT, così come diversi sono il ruolo e le responsabilità delle due figure.

- Svolge i procedimenti disciplinari nell'ambito di propria competenza.
- Provvede alle comunicazioni obbligatorie nei confronti dell'autorità giudiziaria.
- Propone l'aggiornamento del Codice di comportamento.

Il DPO – Data Protection Officer o RPD – Responsabile della Protezione dei dati personali

In conformità agli artt. 37-39 del Regolamento (UE) 2016/679 in materia di protezione dei dati personali, questo Ente ha individuato quale DPO l'Avv. Cathy La Torre dello Studio Associato Wildside di Bologna; si tratta quindi di un professionista esterno all'Amministrazione, distinto dal RPCT così come diversi sono il ruolo e le responsabilità delle due figure.

- Collabora con il RPCT.
- Costituisce una figura di riferimento per il RPCT per le questioni di carattere generale riguardanti la protezione dei dati personali, ferme restando le funzioni e le responsabilità del RPCT.

I Dipendenti di ASC InSieme

- Partecipano al processo di gestione del rischio.
- Osservano le misure contenute nel Piano e nel Codice di comportamento, collaborando attivamente con il RPCT.
- Segnalano le situazioni di illecito al R.P.C.T.
- Segnalano i casi personali di conflitto di interesse e la sussistenza di procedimenti penali a proprio carico.

I Collaboratori a qualsiasi titolo dell'Amministrazione.

- Osservano le misure contenute nel Piano e nel Codice di comportamento.
- Segnalano le situazioni di illecito.

Per la redazione del presente PTPCT coordinato e la elaborazione di parti comuni e condivise tra l'Unione Valli del Reno, Lavino e Samoggia ed i Comuni facenti parte della stessa, ha esercitato un ruolo determinante la **Conferenza dei Segretari** con il supporto attivo dei Servizi Istituzionali del Comune di Casalecchio di Reno.

PROCESSO DI ADOZIONE DEL PIANO

La metodologia adottata nella stesura del Piano si ispira a due approcci, entrambi ritenuti autorevoli negli ambiti organizzativi che già hanno efficacemente affrontato tali problematiche ed entrambi sintetizzati nel PNA 2016:

- l'approccio dei sistemi normati, che si fonda sul principio di documentabilità delle attività svolte, per cui, in ogni processo, le operazioni e le azioni devono essere verificabili in termini di coerenza e congruità, in modo che sia sempre attestata la responsabilità della progettazione delle attività, della validazione, dell'autorizzazione, dell'effettuazione, nonché sul principio di documentabilità dei controlli, per cui ogni attività di supervisione o controllo deve essere documentata e firmata da chi ne ha la responsabilità. In coerenza con tali principi sono da formalizzare procedure, check-list, criteri e altri strumenti gestionali in grado di garantire omogeneità, oltre che trasparenza e equità.
- l'approccio mutuato dal D.Lgs 231/2001 – con le dovute contestualizzazioni e senza che sia imposto dal decreto stesso nell'ambito pubblico - che prevede che l'ente non sia responsabile per i reati commessi (anche nel suo interesse o a suo vantaggio) se sono soddisfatte le seguenti condizioni:
 1. se prova che l'organo dirigente ha adottato ed efficacemente attuato, prima della commissione del fatto, modelli di organizzazione e di gestione idonei a prevenire reati della specie di quello verificatosi;
 2. se il compito di vigilare sul funzionamento e l'osservanza dei modelli e di curare il loro aggiornamento è stato affidato a un organismo dell'ente dotato di autonomi poteri di iniziativa e di controllo;

3. se non vi è stata omessa o insufficiente vigilanza da parte dell'organismo.

Alla luce dei predetti criteri, nel percorso di costruzione del Piano, sono stati tenuti in considerazione i seguenti aspetti di ordine sostanziale:

1. il coinvolgimento dei Dirigenti e dei Responsabili operanti nelle aree a più elevato rischio dell'Ente nell'attività di analisi e valutazione, di proposta e definizione delle misure e di monitoraggio per l'implementazione del Piano. Tale attività – che non sostituisce ma integra l'opportuna formazione rispetto alle finalità e agli strumenti del Piano stesso, è stata il punto di partenza per la definizione di azioni preventive efficaci rispetto alle reali esigenze dell'Ente;
2. la rilevazione delle misure di contrasto (controlli specifici, valutazioni ex post dei risultati raggiunti, particolari misure nell'organizzazione degli uffici e nella gestione del personale addetto, specifiche misure di trasparenza sulle attività svolte) già adottate, oltre all'indicazione delle misure che, attualmente non presenti, si prevede di adottare in futuro;
3. la sinergia strutturale e interrelazione tra misure anticorruptive e disciplina della trasparenza, in un'ottica non solo di rispetto del recente dettato normativo (D.Lgs n. 97/2016), ma anche di qualificazione dell'agire amministrativo volta al generale efficientamento del sistema;
4. il recepimento del codice di comportamento del pubblico dipendente dettato dal DPR n. 62 del 18 Aprile 2013, con la conseguente condivisione di un sistema di valori uniforme in un ambito territoriale istituzionalmente definito che si estende all'intero territorio di competenza dell'Unione;
5. la previsione e l'adozione di specifiche attività di formazione del personale, anch'esse uniformi per gli Enti dell'Unione, con attenzione prioritaria al responsabile anticorruzione dell'amministrazione e ai dirigenti amministrativi e Responsabili competenti, per le attività maggiormente esposte al rischio di corruzione. Tali attività trovano compiuta programmazione nel Piano della Formazione unico e coordinato per tutti i Comuni e l'Unione. Questo Ente ha inoltre aderito alla Rete dell'Integrità e della Trasparenza della Regione Emilia Romagna che si occupa, tra l'altro, di strutturare un percorso formativo di base in materia di anticorruzione e di trasparenza da somministrare, tramite una specifica piattaforma, ai dipendenti degli Enti aderenti.

La stesura del presente Piano Triennale di Prevenzione della Corruzione è stata quindi realizzata mettendo a sistema tutte le azioni operative proposte dai Dirigenti e Responsabili di Servizio e le azioni di carattere generale che ottemperano le prescrizioni della L.190/2012. Particolare attenzione è stata posta nel garantire la “fattibilità” delle azioni previste, sia in termini operativi, che finanziari (evitando spese o investimenti non sostenibili da parte dell'Ente), attraverso la verifica della coerenza rispetto agli altri strumenti di programmazione e di performance (Piano Programmatico e Bilancio di previsione).

LA METODOLOGIA PRESCELTA

Sulla base delle disposizioni di cui al già citato PNA, al fine di procedere alla mappatura delle aree a maggiore rischio di corruzione e di individuare le azioni correttive, anche nelle fasi successive di aggiornamento del Piano il RPCT ha organizzato specifiche “audizioni” con i referenti dei singoli servizi (Dirigenti e Responsabili di Servizio) acquisendo i contributi, tra l'altro, anche mediante scambio di corrispondenza interna tramite mail, conservate agli atti, in modo da svolgere una verifica diretta sullo stato di attuazione delle azioni previste dal precedente Piano e quindi condividere alcune proposte di implementazione o modifica delle stesse.

Si è tenuto, inoltre, in debita considerazione delle risultanze relative alle verifiche ed ai monitoraggi svolti nel periodo di riferimento, attivati dal RPCT con modalità adeguate all'organizzazione interna dell'Ente fermo restando l'obbligo di informazione in capo ai Dirigenti e Responsabili di Servizio; le risultanze dei monitoraggi, le richieste ed i relativi riscontri rimangono tracciati e conservati agli atti.

La scelta metodologica assunta conferma un coinvolgimento diretto delle strutture interne, nell'intento di conseguire due obiettivi di carattere sostanziale:

- a) una strutturazione del Piano che tenga conto in maniera specifica della singola realtà organizzativa sia per ciò che attiene la mappatura dei processi, sia per la parte di analisi del rischio, sia in ultimo per ciò che riguarda l'individuazione di misure correttive. Si evidenzia che questa sezione del Piano è specifica per ogni

Ente e, al momento, non è stata uniformata; l'obiettivo di breve periodo che le Amministrazioni interessate potrebbero darsi consiste nell'uniformare anche questa sezione per passare da un PTPCT coordinato ad un PTPCT unico.

- b) una responsabilizzazione fattiva ed effettiva di tutti i soggetti appartenenti alla struttura stessa.

Per quanto riguarda, in particolare, l'attività di monitoraggio, si ritiene di sviluppare nel corso dell'anno 2020 un Piano di Monitoraggio e Riesame che tenga conto delle indicazioni contenute nel PNA 2019 e che riscontri l'attuazione delle misure di trattamento del rischio e l'idoneità delle stesse con particolare riferimento ad alcune tipologie di processo: appalti, contributi/sovvenzioni, incarichi. Si rinvia allo specifico paragrafo dedicato.

CONTENUTI DEL PIANO ANTICORRUZIONE

Per poter essere efficace e garantire il risultato preordinato alla sua adozione il Piano Anticorruzione deve contenere:

- a) analisi del contesto (esterno ed interno);
- b) analisi del modello organizzativo scelto dall'ente: definizione di ruoli e responsabilità;
- c) le aree di rischio (cd. mappatura dei rischi);
- d) misure organizzative obbligatorie ed ulteriori per la prevenzione;
- e) la progettazione di un efficace Sistema di Controllo interno;
- f) la formazione in tema di anticorruzione.

ANALISI DEL CONTESTO ESTERNO

Il contesto esterno di riferimento viene analizzato sulla base di dati acquisiti dall'Unione e dai Comuni anche sulla base del contributo fornito dalla Rete Regionale dell'Integrità e della Trasparenza - RIT, a cui questo Ente ha aderito e di cui si parlerà più nel dettaglio nei paragrafi che seguono.

IL QUADRO REGIONALE

SCENARIO ECONOMICO-SOCIALE*

La Regione Emilia Romagna è tra le regioni italiane più vaste territorialmente e, con oltre quattro milioni di abitanti, tra le più popolate.

La popolazione residente, pari a 4.471.485 di residenti al 01.01.2019, risulta così distribuita per sesso e per fasce di età: 2.174.683 maschi, di cui 301.759 di età compresa tra 0 e 14 anni, 1.409.106 di età compresa tra 15 e 64 anni, 463.818 di età superiore ai 65 anni; 2.296.802 femmine, di cui 284.116 di età compresa tra 0 e 14 anni, 1.407.596 di età compresa tra 15 e 64 anni, 605.090 di età superiore ai 65 anni.

Al 1° gennaio 2018 i cittadini stranieri residenti in Emilia-Romagna erano 551.222, pari al 12,3% della popolazione complessiva. Nel corso del 2019 si registra un leggero incremento pari a circa 12.500 unità, con un'ulteriore variazione statistica in aumento del 2,3%. Questo fa rilevare il valore più alto della serie storica relativa alla nostra regione dopo la diminuzione del 2015-2017, evidenziando come il fenomeno in regione vada verso la stabilizzazione e il radicamento. L'Emilia-Romagna si conferma prima regione in Italia per incidenza di residenti stranieri sul totale della popolazione residente, davanti alla Lombardia e con una media assolutamente superiore al dato nazionale (in Italia gli stranieri residenti sono 8,5% della popolazione).

I dati regionali evidenziano come le donne siano la maggioranza complessiva dei residenti stranieri in regione con una percentuale pari al 52,9% del totale; suddividendo invece le presenze per aree di provenienza si nota come la prevalenza femminile caratterizzi in modo particolare gli stranieri dell'Europa centro – orientale mentre marocchini e albanesi evidenziano una prevalenza maschile. Gli stranieri presentano un'età media di poco superiore ai 34 anni e di questi i minori residenti sono oltre 117 mila pari al 16,6% del totale. I bimbi nati da entrambi genitori stranieri nel 2019 in Emilia-Romagna sono stati 7.860, pari al 24,3% del totale dei nati nell'anno; questo dato, essendo in leggero calo rispetto all'anno precedente è oggetto di approfondimento. Se si scompone poi questo dato per età, si trovano valori percentuali differenti a seconda della fascia di anni presa in esame. Infatti, sono nati in Italia il 73,5% (quasi tre su quattro) dei residenti stranieri fino al diciottesimo anno di età e in particolare la quasi totalità (92,7%) dei residenti con meno di 6 anni, il 73,8% di quelli di età compresa fra i 6 e i 13 anni e il 30,4% di quelli di 14-18 anni.

Rispetto al 2018 l'anno in corso evidenzia un ampio rallentamento della crescita regionale, anche se si prospetta una più ampia, seppur parziale ripresa nel 2020. La crescita del PIL regionale si attesta infatti allo 0,5%, mentre dovrebbe parzialmente riprendersi nel 2020 attestandosi sull'1,1%. L'andamento regionale si conferma in ogni caso migliore di quello nazionale, fermo allo 0,1%, il che posiziona comunque l'Emilia Romagna al vertice tra le regioni italiane per capacità di crescita insieme al Veneto ma distaccando la Lombardia.

Al 30 settembre 2019 le imprese attive erano 401.637, con una diminuzione pari a 2.875 unità, -0,7 per cento rispetto al termine dello stesso trimestre dello scorso anno. In termini assoluti la perdita subita dalla base imprenditoriale regionale è risultata notevolmente più ampia rispetto a quella riferita allo stesso trimestre dello scorso anno (-1.580 unità, -0,4 per cento). La tendenza alla riduzione delle imprese attive anche nel terzo trimestre dell'anno prosegue ininterrotta dal 2009, con la sola eccezione del 2011. La base imprenditoriale regionale si è ridotta in tutti macro settori, più rapidamente in agricoltura, in misura più contenuta nell'industria, più contenuta ancora nelle costruzioni e solo lievemente nell'aggregato dei servizi. In dettaglio, l'insieme del commercio all'ingrosso e al dettaglio e della riparazione di autoveicoli e motocicli subisce un'ampia flessione delle imprese del settore (-1.689 unità, -1,9 per cento). La base imprenditoriale dell'agricoltura, silvicoltura e pesca si riduce di 1.128 unità (-2,0 per cento). Le imprese delle costruzioni perdono 555 unità (-0,8 per cento) e la tendenza negativa pare nuovamente ridursi. L'industria perde 589 imprese con una nuova accelerazione della tendenza negativa che giunge a -1,3 per cento. Un ulteriore segno rosso è dato dalla perdita di 304 imprese del

settore del trasporto e magazzinaggio (-2,2 per cento). I segnali positivi vengono solo dagli altri settori dei servizi. In primo luogo, il maggiore aumento in termini assoluti lo hanno registrato le imprese attive dell'immobiliare (303 unità, +1,1 per cento). Segue l'aumento delle imprese delle attività professionali, scientifiche e tecniche (+242 unità, +1,5 per cento). Viene poi la crescita dell'aggregato del noleggio, delle agenzie di viaggio e dei servizi di supporto alle imprese (+241 unità, +2,0 per cento). Le aziende straniere in Emilia-Romagna sono oltre 48.763, il 12,2% del totale delle imprese regionali, l'1,7% in più rispetto all'anno precedente.

Ad integrazione di quanto sopra esposto e per meglio comprendere a quali tipi di eventi corruttivi le Amministrazioni della realtà regionale risultano maggiormente esposte, è necessario riportare una serie di informazioni sulle caratteristiche del contesto ambientale (dinamiche economiche, sociali, criminologiche e culturali del territorio) e della sua organizzazione interna.

Nei paragrafi che seguono sono riportati alcuni dati informativi che si ritengono a tal fine significativi.

Si evidenzia che il paragrafo riportato di seguito e denominato "Analisi del contesto esterno", costituisce il prodotto di una collaborazione interistituzionale, nell'ambito della "Rete per l'Integrità e la Trasparenza", per condividere, tra tutti i "Responsabili della prevenzione della corruzione e Trasparenza" degli enti aderenti, documenti e criteri di riferimento per la descrizione del contesto, socio-economico e criminologico, del territorio regionale emiliano-romagnolo, in fase di aggiornamento dei Piani triennali di prevenzione della corruzione e della Trasparenza delle amministrazioni.

Analisi del contesto esterno

1 Scenario economico-sociale a livello regionale

Il rallentamento dell'economia mondiale e, in particolare, del commercio estero a livello globale, sta penalizzando in misura più sensibile i Paesi a maggior vocazione export, Germania e Italia su tutti. E, all'interno del nostro Paese, sono le regioni più attive sui mercati esteri a essere maggiormente esposte alle incertezze e alle fragilità che caratterizzano lo scenario internazionale. L'Emilia-Romagna - seconda regione italiana per valore delle esportazioni e tra le prime regioni d'Europa per export per abitante - sembra corrispondere all'identikit della regione a forte rischio di "contagio internazionale". A ciò si aggiunge l'ormai trentennale ritardo con cui viaggia il "treno Italia" rispetto alle altre nazioni, croniche lacune strutturali e un'endemica debolezza della domanda interna contribuiscono a posizionare il nostro Paese agli ultimi posti al mondo per crescita economica. Eppure, nonostante questo scenario sfavorevole, il 2019 per l'economia dell'Emilia-Romagna dovrebbe chiudersi positivamente ed essere archiviato come un altro anno di crescita per l'economia regionale. Crescita a ritmo non sostenuto, con alcuni diffusi segnali di rallentamento, tuttavia sufficiente per confermare l'Emilia-Romagna al vertice delle regioni italiane per incremento del PIL nel 2019 e anche per il 2020. Esattamente come era avvenuto nel 2018, ancora locomotiva dell'arrancante "treno Italia". Secondo gli "scenari per le economie locali" di Prometeia, aggiornati a ottobre 2019, la crescita del prodotto interno lordo a fine 2019 rispetto all'anno precedente dovrebbe risultare pari allo 0,5 per cento, mentre per il 2020 si prevede un tasso di incremento più consistente (+1,1 per cento). È il settore delle costruzioni a contribuire maggiormente alla crescita del valore aggiunto regionale con una variazione nel 2019 rispetto al 2018 che dovrebbe attestarsi attorno al 3,9 per cento, mentre per industria e servizi si prevede un aumento dello 0,3 per cento. A sostenere il manifatturiero sono, ancora una volta, le esportazioni previste in crescita del 5 per cento. Variazione positiva anche per gli investimenti (+2,9 per cento), la domanda interna segnerà a fine anno un +1,1 per cento.

Buone notizie sul fronte occupazionale, si rafforza la dinamica evidenziata negli ultimi anni, nel 2019 il numero degli occupati è stimato in aumento di un ulteriore 2 per cento. Contestualmente il tasso di disoccupazione si ridurrà al 5,2 per cento nel 2019 e al 5,0 per cento nel 2020.

a) Il sistema imprenditoriale

Al 30 settembre 2019 le imprese attive in Emilia-Romagna erano poco più di 400mila, 2.875 in meno rispetto allo stesso periodo dell'anno precedente (-0,7 per cento), a fronte di un aumento del numero degli addetti nelle imprese dell'1,9 per cento. Una flessione del tessuto imprenditoriale che non va interpretata negativamente in quanto associata a una crescita occupazionale e, quindi, a un rafforzamento delle imprese esistenti.

Le aziende straniere in Emilia-Romagna sono oltre 49mila, il 12 per cento del totale delle imprese regionali, il 2 per cento in più rispetto all'anno precedente. Si conferma la dinamica che vede il calo delle imprese con titolare italiano e la crescita degli stranieri che avviano un'attività imprenditoriale.

Gli imprenditori con nazionalità estera maggiormente presenti in regione provengono dalla Cina che lo scorso anno ha sopravanzato il Marocco, quest'ultimo nel 2019 superato anche dall'Albania. Servizi alla persona, commercio, ristorazione e attività manifatturiere (comparto della moda) i settori di maggior interesse per le quasi 5mila imprese cinesi. Sembra essersi esaurita l'ondata di nuova imprenditoria creata da nordafricani (Marocco, Tunisia, Egitto), cresce la componente asiatica e quella dell'Europa orientale.

Le imprese femminili costituiscono oltre un quinto del tessuto imprenditoriale regionale, il 14 per cento dell'occupazione. Nell'ultimo anno il numero delle imprese femminili è rimasto pressoché invariato, mentre nel lungo periodo si è registrata una modesta crescita. Le imprese femminili ottengono risultati migliori rispetto alle altre anche sul fronte occupazionale, con una crescita più consistente sia nell'ultimo anno che nel lungo periodo.

Variazioni ancora negative per quanto riguarda le imprese giovanili, diminuite nell'ultimo anno del 2 per cento in termini di aziende, mentre l'occupazione è cresciuta del 2 per cento. Il calo del numero delle imprese giovanili va correlato sia all'andamento demografico della popolazione, sia al basso tasso di disoccupazione regionale; a differenza di quanto avviene in altre parti del Paese la possibilità di trovare un lavoro alle dipendenze disincentiva scelte volte all'autoimprenditorialità.

I dati sulla demografia d'impresa suddivisi per settore confermano e prolungano le dinamiche in atto da alcuni anni. Vi sono alcuni comparti interessati da una progressiva riduzione del numero di imprese, in particolare l'agricoltura, le costruzioni e il manifatturiero. In calo anche il commercio, flessione contenuta dalla crescita al suo interno della componente più rivolta al turismo, in particolare le attività legate all'alloggio e alla ristorazione. Crescono i servizi, sia quelli rivolti alle imprese sia quelli alle persone.

b) Lo stato dell'occupazione

Secondo l'indagine Istat sulle forze di lavoro, i primi nove mesi del 2019 si sono chiusi positivamente per l'occupazione in regione. Tra gennaio e settembre l'occupazione dell'Emilia-Romagna è mediamente ammontata a circa 2.031.000 persone, vale a dire oltre 26.000 occupati in più rispetto all'analogo periodo del 2017, per un incremento dell'1,3 per cento.

Il tasso disoccupazione, che misura l'incidenza delle persone in cerca di occupazione sul totale delle forze di lavoro (cioè di coloro che hanno un lavoro o lo cercano attivamente), nei primi nove mesi del 2019 è stato pari al 5,4 per cento in discesa rispetto all'analogo periodo del 2018, quando era pari al 5,7 per cento.

Il tasso di occupazione, che misura il peso delle persone che tra i 15 ed i 64 anni lavorano sulla popolazione complessiva della medesima fascia d'età, nei primi nove mesi del 2019 ha raggiunto il 70,4 per cento. Nello stesso periodo del 2018 il valore era pari a 69,6 per cento.

Da punto di vista del genere va notato come i buoni dati sull'occupazione dell'Emilia-Romagna derivino anche dall'elevata partecipazione al mercato del lavoro della componente femminile. Nei primi nove mesi dell'anno il tasso di occupazione femminile è stato del 64 per cento, in crescita rispetto all'anno precedente, 62,7 per cento. Il tasso di disoccupazione femminile si è attestato al 6,7 per cento (6,9 per cento nel 2018).

Le ore di cassa integrazione autorizzate nei primi 10 mesi del 2019 risultano in aumento rispetto allo stesso periodo del 2019 (27 per cento in più). Cresce il ricorso alla cassa straordinaria nel manifatturiero e soprattutto nell'edilizia, per le artigiane aumenta considerevolmente la cassa integrazione in deroga.

c) La qualità del credito

Secondo i dati provvisori forniti dalla Banca d'Italia, la consistenza dei prestiti bancari concessi al complesso dell'economia regionale a fine settembre 2019 risultava in espansione dello 0,7 per cento rispetto allo stesso periodo dell'anno precedente. Dal punto di vista settoriale, continua l'espansione del credito concesso alle famiglie consumatrici (+3,4 per cento) mentre si registra una contrazione di quello accordato alle famiglie produttrici (-2,3 per cento). Per il settore delle imprese si nota una contrapposizione netta tra gli andamenti delle medio grandi (+0,5 per cento) e quelle piccole (-3,1 per cento). Per quel che riguarda la qualità del credito, nei primi nove mesi del 2019 è proseguito il graduale miglioramento del credito erogato all'economia regionale.

I rapporti tra banca ed impresa in Emilia-Romagna sono tradizionalmente oggetto di analisi dall'Osservatorio sul credito che Unioncamere Emilia-Romagna e le Camere di commercio attive in regione realizzano congiuntamente dal 2009.

La lenta marcia verso il miglioramento sembra essersi fermata nel primo semestre 2019. In particolare, la battuta d'arresto appare più evidente per quel che riguarda i parametri di costo del finanziamento. Il livello di soddisfazione risulta in particolare contrazione nei confronti del costo complessivo del credito e relativamente alla soddisfazione rispetto alle garanzie richieste. In termini settoriali, i comparti che riportano una situazione migliore rispetto alla media sono meccanica e alimentare, moda mentre quelli che riportano una situazione meno favorevole sono le costruzioni e il commercio.

PROFILO CRIMINOLOGICO DEL TERRITORIO*

Fin dalla metà degli anni Novanta del secolo scorso, le attività di ricerca realizzate dalla Regione Emilia-Romagna hanno permesso di ricostruire un quadro articolato della presenza delle organizzazioni criminali in regione e di comprendere le strategie adottate da tali organizzazioni nello spostamento e nell'insediamento di uomini nel territorio per condurre attività lecite e illecite e organizzare i traffici illegali.

A differenza di altre regioni del Nord Italia, il controllo del territorio da parte di organizzazioni criminali in Emilia-Romagna risulta ancora assente, mentre la loro attività principale e più remunerativa è costituita dai traffici illeciti, in particolare dal traffico di stupefacenti. Le altre attività rilevanti delle mafie in Emilia-Romagna riguardano l'edilizia pubblica e privata, il movimento terra e autotrasporti, l'usura, il recupero crediti, la gestione e il controllo illegale del gioco d'azzardo, le estorsioni, l'intestazione fittizia di beni e il riciclaggio.

La ricerca sul territorio pone in evidenza l'importanza assunta da elementi di origine locale nel favorire l'ingresso di attività criminali organizzate nel territorio regionale. 'Ndranghetisti e casalesi, afferenti alle due organizzazioni criminali più significative in Emilia-Romagna, puntano alla mimetizzazione sociale, a non richiamare l'attenzione e a passare inosservati. In altre parole, le organizzazioni mafiose hanno adottato meccanismi di infiltrazione diversi da quelli tradizionali al fine di rendersi assai più invisibili e quindi anche più difficilmente decifrabili. La loro azione in tal modo si confonde spesso con quella di operatori che si muovono nella legalità.

Le realtà territoriali più vulnerabili, ma anche quelle più studiate e conosciute, sono quelle di Reggio Emilia e Modena, dove le indagini confermano la presenza di 'ndranghetisti e casalesi nei cantieri edili. È l'edilizia, infatti, il settore più vulnerabile all'infiltrazione mafiosa in Emilia-Romagna e dove i processi di corruzione e di condizionamento della criminalità organizzata sono più visibili e consolidati, come dimostrato anche dall'inchiesta Aemilia, il cui impianto accusatorio è stato recentemente confermato nel primo grado di giudizio.

Si ritiene di menzionare in questa sede, inoltre, le modalità "operative": è degna di nota la circostanza che una ridotta percentuale delle vicende corruttive inerenti l'assegnazione di appalti riguardavano affidamenti diretti, nei quali l'esecutore viene scelto discrezionalmente dall'amministrazione. In tutti gli altri casi invece sono state espletate procedure di gara: ciò lascia presupporre l'esistenza di una certa raffinatezza criminale nell'adeguarsi alle modalità di scelta del contraente imposte dalla legge per le commesse di maggiore importo, evitando sistemi (quali appunto l'assegnazione diretta) che in misura maggiore possono destare sospetti.

Spesso si registra inoltre una strategia diversificata a seconda del valore dell'appalto: per quelli di importo particolarmente elevato, prevalgono i meccanismi di turnazione fra le aziende e i cartelli veri e propri (resi evidenti anche dai ribassi minimi rispetto alla base d'asta, molto al di sotto della media); per le commesse di minore entità si assiste invece al coinvolgimento e condizionamento dei livelli bassi dell'amministrazione (ad es. il direttore dei lavori) per intervenire anche solo a livello di svolgimento dell'attività appaltata. I Comuni rappresentano dunque gli enti maggiormente a rischio, come si evince anche dalla disamina delle amministrazioni in cui si sono verificati episodi di corruzione.

Proseguendo l'analisi, Parma è la città in cui si segnala una presenza significativa di Cosa nostra, con cellule collegate alla famiglia Panepinto di Bivona (AG), per il resto poco presente nel territorio regionale.

Negli ultimi tempi alle presenze mafiose italiane si sono aggiunti sodalizi criminali d'origine straniera, in particolare albanese e nigeriana, attivi principalmente nel traffico di stupefacenti e nella tratta di esseri umani finalizzata allo sfruttamento della prostituzione.

Anche nel mercato immobiliare si segnala nella regione un notevole attivismo delle cosche mafiose, in particolare nella città di Bologna. Si tratta di un settore strategico, che consente di reinvestire capitali illeciti ed acquisire patrimoni immobiliari, in genere utilizzando acquirenti fittizi. Anche in questo caso si rivela fondamentale il ruolo giocato da "faccendieri" locali e prestanome nel mondo delle professioni. Il riciclaggio risulta così essere una delle attività più fiorenti della criminalità organizzata in Emilia-Romagna e si manifesta attraverso acquisti di attività commerciali, imprese ed immobili.

Anche l'area della Romagna è stata interessata da una crescente infiltrazione delle mafie, come testimoniano le diverse inchieste condotte dall'autorità giudiziaria. Nella riviera romagnola, ed in particolare nella provincia di Rimini, le mafie si sono concentrate in attività legate al narcotraffico, gioco d'azzardo, recupero crediti, usura, estorsioni, gestione di locali notturni, intestazione fittizia di beni ed il riciclaggio.

Ancora negli anni più recenti il controllo del mercato degli stupefacenti in Emilia-Romagna assume una rilevanza fondamentale per le organizzazioni criminali. È infatti da questa attività che tali organizzazioni criminali traggono la porzione più consistente dei loro profitti, da reinvestire poi in parte anche nelle attività del mercato legale attraverso complesse attività di riciclaggio.

Secondo i dati pubblicati dalla Direzione centrale per i servizi antidroga del Ministero dell'Interno, negli ultimi dieci anni (dal 2009 al 2018) in regione sono state eseguite dalle forze di polizia circa 18 mila operazioni antidroga (l'8% di quelle condotte a livello nazionale). In seguito a queste operazioni sono state segnalate all'Autorità giudiziaria circa 26 mila persone, di cui oltre la metà di origine straniera (va detto a questo proposito che molti soggetti stranieri sono presenti nella parte terminale nella catena del narcotraffico, ovvero nell'attività di spaccio, ma questo non esclude che le organizzazioni criminali straniere ricoprano anche ruoli significativi in questo lucroso mercato). Inoltre, da queste operazioni sono state sequestrate oltre 26 mila chili di sostanze stupefacenti - 26 tonnellate -, pari al 4% di quanto è stato sequestrato a livello nazionale, di cui circa l'80% di hashish e marijuana e la parte rimanente di eroina e cocaina. Se alla quantità di sostanze appena ricordate si aggiunge la quantità di droghe sintetiche anch'esse sequestrate (e qui non conteggiate), oltre alla quota di sostanze - ragionevolmente preponderante - immessa sul mercato perché non intercettata dalle forze di polizia possiamo immaginare quanto sia vasto il mercato delle droghe nella nostra regione e quanto significativi i ricavi per le organizzazioni criminali che lo gestiscono, i quali, come si è detto, vengono ripuliti e reinvestiti in attività legali spesso grazie anche al coinvolgimento di esponenti della c.d. area grigia.

Il riciclaggio dei capitali illeciti è infatti l'attività terminale per bonificare i capitali provenienti da tutta una serie di attività criminali e che avviene attraverso più fasi e una molteplicità di canali che si vanno sempre di più affinando e moltiplicando man mano che aumentano gli strumenti per contrastarlo: dalla immissione dei capitali nel circuito finanziario attraverso banche, società finanziarie, uffici di cambio, centri off-shore e altri intermediari, alla loro trasformazione in oro, preziosi, oggetti di valore, assegni derivanti da false vincite al gioco, ecc., fino appunto all'investimento in attività lecite a ripulitura avvenuta.

Nel corso degli ultimi decenni l'attività di contrasto alla criminalità organizzata si è molto concentrata sull'attacco ai capitali di origine illecita e ciò è avvenuto anche grazie al supporto di un sistema di prevenzione che è un importante complemento all'attività di repressione dei reati, intercettando e ostacolando l'impiego e la dissimulazione dei relativi proventi. In questo sistema di prevenzione l'Unità di Informazione Finanziaria (UIF), istituita presso la Banca d'Italia dal d.lgs. n. 231/2007 (che è la cornice legislativa antiriciclaggio in Italia), è l'autorità incaricata di acquisire i flussi finanziari e le informazioni riguardanti ipotesi di riciclaggio e di finanziamento del terrorismo principalmente attraverso le segnalazioni di operazioni sospette trasmesse da intermediari finanziari, professionisti e altri operatori; di dette informazioni l'UIF effettua l'analisi finanziaria, utilizzando l'insieme delle fonti e dei poteri di cui dispone, e valuta la rilevanza ai fini della trasmissione agli organi investigativi e della collaborazione con l'autorità giudiziaria, per l'eventuale sviluppo dell'azione di repressione.

Secondo i dati pubblicati annualmente da questo organismo, negli ultimi dieci anni (dal 2009 al 2018) in Emilia-Romagna sono state segnalate all'UIF quasi 50.000 operazioni sospette di riciclaggio, pari al 10% di tutte le segnalazioni avvenute nel territorio nazionale. Osservandone l'andamento nel tempo, va detto che il numero di segnalazioni è aumentato costantemente in Emilia-Romagna e nel resto dell'Italia, e ciò va interpretato sicuramente come un possibile tentativo di espansione criminale nell'economia legale, ma probabilmente anche di una accresciuta sensibilità e attenzione per il problema del riciclaggio da parte dei soggetti che sono incaricati a trasmettere le segnalazioni all'UIF, ovvero principalmente degli operatori finanziari e in second'ordine dei professionisti (basti pensare che dal 2009 al 2018 il numero di segnalazioni è quasi quintuplicato sia in regione che in Italia).

Un andamento simile del fenomeno, seppure con numeri sensibilmente inferiori rispetto alle segnalazioni all'UIF, lo si riscontra nei dati delle denunce delle forze di polizia (i dati della delittuosità), secondo i quali i reati di riciclaggio in regione sono cresciuti costantemente negli ultimi dieci anni, passando dalle 95 denunce del 2009 alle 124 del 2018. Ciò detto, va tuttavia rilevato che nel decennio in esame la regione ha detenuto costantemente tassi di reato di riciclaggio inferiori alla media nazionale. Nell'ultimo anno (il 2018), ad esempio, la regione ha registrato un tasso di 2,8 denunce per riciclaggio ogni 100.000 abitanti a fronte di un tasso nazionale pari a 3,1 denunce ogni 100.000 abitanti. Naturalmente si riscontrano differenze sostanziali fra le diverse province della regione. Modena soprattutto, ma anche Ravenna e Rimini sono i territori della regione dove l'incidenza di questo reato è maggiore quasi costantemente. Nell'ultimo anno, ad esempio, il tasso per il reato di riciclaggio di Modena è risultato di 7,4 ogni 100 mila abitanti e quello di Ravenna di 3,8 a fronte di un tasso medio regionale di 2,8 ogni 100 mila abitanti.

Come è noto, i capitali illeciti, una volta ripuliti attraverso complesse operazioni finanziarie realizzate da professionisti spesso a servizio esterno delle organizzazioni criminali, altre volte strutturati al loro interno, sono immessi nell'economia legale e utilizzati per l'acquisto di attività economiche, immobili e, quando necessario, per corrompere pubblici funzionari o condizionare la politica.

Quello della corruzione è un fenomeno difficile da misurare non solo perché è difficile definirne correttamente i contorni, ma perché presenta anche, come è ovvio, un elevatissimo sommerso. Tuttavia, se ci si limita a osservare i delitti commessi negli ultimi anni in Emilia-Romagna da pubblici ufficiali contro la pubblica amministrazione, anche in questo caso si può notare una crescita non trascurabile del fenomeno. In particolare, dal 2011 al 2017 (che è l'ultimo anno per cui si dispone dei dati dell'Autorità giudiziaria), i procedimenti per i reati di questo tipo per i quali l'Autorità giudiziaria ha iniziato l'azione penale sono stati 2.317 (il 5% di quelli definiti in tutti i distretti giudiziari del paese). Va precisato che per quasi il 70% di questi procedimenti si è trattato di violazioni dei doveri d'ufficio e abusi, mentre la restante parte riguardava reati più strettamente collegati ai fenomeni corruttivi. In particolare, nel settennio in esame l'Autorità giudiziaria ha iniziato l'azione penale per 341 procedimenti riguardanti delitti di peculato, 237 di malversazione, 66 di concussione e 154 di corruzione vera e propria.

Non trascurabile, infine, è il numero di soggetti condannati con sentenza irrevocabile per avere commesso tali reati. In particolare, 949 sono i pubblici ufficiali che dal 2011 al 2017 sono stati condannati per avere commesso delitti contro la pubblica amministrazione, di cui 159 per peculato, 16 per malversazione, 54 per concussione e 93 per corruzione.

Procedimenti penali per i quali l'Autorità giudiziaria ha iniziato l'azione penale e condannati con sentenza irrevocabile dal 2011 al 2017 in Emilia-Romagna per delitti dei pubblici ufficiali contro la pubblica amministrazione (valori assoluti)

	2011	2012	2013	2014	2015	2016	2017	Totale
PROCEDIMENTI PENALI								
Delitti dei pubblici ufficiali contro la pubblica amministrazione	339	301	292	304	312	339	430	2.317
di cui:								
delitti di peculato	34	41	55	59	52	56	44	341
delitti di malversazione	6	7	13	8	22	33	148	237
concussione	13	9	13	12	6	9	4	66
delitti di corruzione	27	20	30	26	15	16	20	154
CONDANNATI CON SENTENZA DEFINITIVA								
Delitti dei pubblici ufficiali contro la pubblica amministrazione	172	151	114	143	145	124	100	949
di cui:								
delitti di peculato	16	31	20	19	21	30	22	159
delitti di malversazione	1	0	0	1	4	6	4	16
concussione	12	9	6	6	5	13	3	54
delitti di corruzione	13	13	13	18	9	8	19	93

Fonti:

Rivista «QUADERNI DI CITTÀ SICURE», numeri:
11b "La sicurezza in Emilia-Romagna. Terzo rapporto annuale" (1997);

- 29 “Criminalità organizzata e disordine economico in Emilia-Romagna” (2004);
 39 “I raggruppamenti mafiosi in Emilia-Romagna. Elementi per un quadro di sintesi” (2012), a cura di E. Ciconte;
 41 “Mafie, economia, territori, politica in Emilia-Romagna” (2016), a cura di E. Ciconte;
 42 “Mafie, economia, lavoro” (2018), a cura di V. Mete e S. Borelli.

Rapporto annuale dell'Unità di Informazione Finanziaria (UIF) per il 2017, n. 10 – 2018 (v.: <http://uif.bancaditalia.it/publicazioni/rapporto-annuale/>)

LIBERA INFORMAZIONE:

2011 Mafie senza confini, noi senza paura – Dossier 2011 – Mafie in Emilia-Romagna, (a cura di Frigerio L., Liardo G.), Rapporto predisposto per l'Assemblea Legislativa dell'Emilia-Romagna, Roma.

2012 Mosaico di mafie e antimafia – Dossier 2012 – I numeri del radicamento in Emilia-Romagna, (a cura di Della Volpe S., Ferrara N., Frigerio L., Liardo G.), Rapporto predisposto per l'Assemblea Legislativa dell'Emilia-Romagna, Roma.

2013 Mosaico di mafie e antimafia – Dossier 2013 – L'altra 'ndrangheta in Emilia-Romagna, (a cura di S. Della Volpe, L. Frigerio, G. Liardo), Rapporto predisposto per l'Assemblea Legislativa dell'Emilia-Romagna, Roma.

2015 Mosaico di mafie e antimafia – Dossier 2014/15 – Aemilia: un terremoto di nome 'ndrangheta, (a cura di S. Della Volpe, L. Frigerio, G. Liardo), Rapporto predisposto per l'Assemblea Legislativa dell'Emilia-Romagna, Roma.

(per eventuali integrazioni, per descrizione del territorio di riferimento vd. anche la “RELAZIONE SULL'ATTIVITÀ DELLE FORZE DI POLIZIA, SULLO STATO DELL'ORDINE E DELLA SICUREZZA PUBBLICA E SULLA CRIMINALITÀ ORGANIZZATA” del Ministro dell'Interno al Parlamento in https://www.camera.it/leg18/494?idLegislatura=18&categoria=038&tipologiaDoc=elenco_categoria)

ATTIVITA' DI CONTRASTO SOCIALE E AMMINISTRATIVO*

Il territorio regionale dell'Emilia Romagna, ove si colloca ASC InSieme, è da sempre volto alla promozione della legalità nonché al contrasto della criminalità.

L'attività normativa della Regione Emilia Romagna ha evidenti ricadute, anche dirette, sull'attività amministrativa dei Comuni; di seguito sono riportati gli interventi normativi regionali più significativi in materia di prevenzione e contrasto della corruzione ed anche ulteriori scelte ed attività regionali che a vario titolo possono avere riflessi diretti o indiretti sull'attività comunale; quanto sopra al fine di rendere completo il quadro ed al contempo evidenziare le azioni messe in campo tenuto conto dei dati che connotano il contesto esterno di riferimento.

Con l'adozione della L.R. 18/2016 la Regione Emilia-Romagna ha dedicato una particolare attenzione ai progetti di promozione della legalità. Sono incentivate tutte le iniziative per la promozione della cultura della legalità sviluppate d'intesa con i diversi livelli istituzionali, ivi incluse le società a partecipazione regionale, che comprendono anche il potenziamento dei programmi di formazione del personale e lo sviluppo della trasparenza delle pubbliche amministrazioni.

Numerose disposizioni sono volte a rafforzare la prevenzione dei fenomeni di corruzione ed illegalità a partire dal settore degli appalti pubblici. Tra le misure previste:

- la valorizzazione del rating di legalità delle imprese (art. 14);
- la creazione di elenchi di merito, a partire dal settore dell'edilizia ed in tutti i comparti a maggior rischio di infiltrazione mafiosa (art. 14);
- la diffusione della Carta dei Principi delle Imprese e dell'Elenco di Merito delle imprese e degli operatori economici (art. 14);
- il monitoraggio costante degli appalti pubblici, anche in collaborazione con l'Autorità anticorruzione (art. 24);
- la riduzione delle stazioni appaltanti, favorendo la funzione di centrale unica di committenza esercitata dalle unioni di comuni (art. 25);
- la promozione della responsabilità sociale delle imprese, al fine di favorire il pieno rispetto delle normative e dei contratti sulla tutela delle condizioni di lavoro (art. 26).

Ulteriori misure specifiche vengono adottate per il settore dell'autotrasporto e facchinaggio, con il potenziamento dell'attività ispettiva e di controllo negli ambiti della logistica, e in quelli del commercio, turismo, agricoltura e della gestione dei rifiuti, anche al fine di contrastare i fenomeni del caporalato e dello sfruttamento della manodopera (artt. 35-42). Viene favorita poi una maggiore condivisione di informazioni sui controlli da parte dei corpi deputati alla protezione del patrimonio naturale, forestale e ambientale in genere, oltre al maggiore sostegno alle attività della rete del lavoro agricolo, cercando di prevenire l'insorgenza di fenomeni illeciti all'interno del contesto agricolo.

Recentemente la Giunta regionale, con propria delibera n. 2151 del 22/11/2019 ha approvato il Piano integrato delle azioni regionali per la promozione della cultura della legalità e della cittadinanza responsabile e la prevenzione del crimine organizzato e mafioso e dei fenomeni corruttivi relativo al biennio 2020/2021, ai sensi dell'art. 3 della L.R. 28 ottobre 2016, n. 18 "Testo unico per la promozione della legalità e per la valorizzazione della cittadinanza e dell'economia responsabili".

Per quanto attiene specificatamente le strategie regionali di prevenzione e di contrasto e dell'illegalità all'interno dell'amministrazione regionale e delle altre amministrazioni pubbliche, la Regione - in base all'art. 15 della L.R. n. 18 del 2016 - ha promosso l'avvio di una "Rete per l'Integrità e la Trasparenza", ossia una forma di raccordo tra i Responsabili della prevenzione della corruzione e della Trasparenza delle amministrazioni del territorio emiliano-romagnolo.

Il progetto, approvato dalla Giunta regionale d'intesa con l'Ufficio di Presidenza della Assemblea legislativa, è supportato anche da ANCI E-R, UPI, UNCEM e Unioncamere, con i quali è stato sottoscritto apposito Protocollo di collaborazione il 23 novembre 2017.

La Rete, a cui hanno aderito, ad oggi, ben 195 enti, permette ai relativi Responsabili della prevenzione della corruzione e della Trasparenza di affrontare e approfondire congiuntamente i vari e problematici aspetti della materia, creando azioni coordinate e efficaci, pertanto, di contrasto ai fenomeni corruttivi e di cattiva amministrazione nel nostro territorio.

Prosegue poi l'azione di diffusione della Carta dei Principi di responsabilità sociale di imprese e la valorizzazione del rating di legalità, attraverso i bandi per l'attuazione delle misure e degli interventi della DG Economia della Conoscenza, del Lavoro e dell'Impresa. L'adesione diviene così requisito indispensabile per l'accesso ai contributi previsti dai bandi.

Continua l'attività dell'Osservatorio regionale dei contratti pubblici di lavori, servizi e forniture, che fornisce anche assistenza tecnica alle Stazioni Appaltanti, enti e soggetti aggiudicatori del territorio regionale, per la predisposizione dei bandi, di promozione del monitoraggio delle procedure di gara, della qualità delle procedure di scelta del contraente e della qualificazione degli operatori economici.

È stato realizzato l'aggiornamento dell'Elenco regionale dei prezzi delle opere pubbliche.

In relazione all'art. 34, della L.R. n. 18/2016, è continuata l'attività relativa all'aggiornamento dell'Elenco di merito degli operatori economici del settore edile e delle costruzioni. La formazione dell'Elenco di merito, che conta ad oggi 1.506 imprese iscritte, persegue due principali finalità: a) la prima è rivolta alla costituzione di una banca dati a cui le Stazioni Appaltanti, i Comuni, i committenti, i professionisti ed i cittadini possono attingere per affidare incarichi alle imprese; b) la seconda riguarda l'attuazione del principio della semplificazione offrendo la possibilità, ove si realizzino le condizioni normative ed organizzative, di non dover ripresentare i medesimi documenti previsti per altri adempimenti.

È stato aggiornato e adeguato al nuovo Codice degli appalti pubblici D. Lgs. 50/2016 e ss.mm. ii. il sistema informativo SITAR, ora denominato SITAR 2.0; l'Osservatorio regionale, quindi, con il un nuovo sistema informativo, a partire dagli ultimi mesi del 2017, ha svolto in modo più efficace la propria attività di monitoraggio dell'intero ciclo di realizzazione degli appalti pubblici dalla fase di programmazione a quella del collaudo, tenendo conto delle sue specificità in relazione alla tipologia e all'importo. Il SITAR 2.0 permette inoltre di assolvere in modo unitario alle diverse esigenze di monitoraggio dei vari organismi legalmente deputati, concentrando in un'unica banca dati le diverse informazioni e semplificando l'azione di invio, realizzando quindi il monitoraggio previsto dal Codice dei contratti pubblici in modo completamente informatico e rendendolo più efficiente e meno gravoso per i soggetti coinvolti.

Con l'approvazione della nuova legge urbanistica regionale (L.R. 21 dicembre 2017 n. 24 - Disciplina regionale sulla tutela e l'uso del territorio), sono state introdotte norme ed obblighi specifici di contrasto dei fenomeni corruttivi e delle infiltrazioni della criminalità organizzata nell'ambito delle operazioni urbanistiche. In particolare, l'articolo 2 (Legalità, imparzialità e trasparenza nelle scelte di pianificazione), oltre a ribadire che le amministrazioni pubbliche devono assicurare, anche nell'esercizio delle funzioni di governo del territorio, il rispetto delle disposizioni per la prevenzione della corruzione, la trasparenza e contro i conflitti di interesse, definite dalle leggi statali e dall'ANAC, introduce inoltre l'obbligo di acquisire l'informazione antimafia, disciplinata dall'articolo 84 del D. Lgs. 159/2011, relativamente ai soggetti privati che propongono alle amministrazioni comunali l'esame e l'approvazione di progetti urbanistici, nell'ambito dei diversi procedimenti regolati dalla legge (accordi operativi, accordi di programma e procedimento unico per i progetti di opere pubbliche e di interesse pubblico e per le modifiche di insediamenti produttivi).

A seguito di diversi incontri tematici e della deliberazione di Giunta n. 15 del 8 gennaio 2018, è stato sottoscritto il 9 marzo 2018 il Protocollo di intesa per la legalità negli appalti di lavori pubblici e negli interventi urbanistici ed edilizi, tra la Regione, il Commissario delegato per la ricostruzione e le nove Prefetture/Uffici territoriali del governo, operanti in Emilia-Romagna, volto ad incrementare le misure di contrasto ai tentativi di inserimento della criminalità organizzata nel settore delle opere

pubbliche e dell'edilizia privata, migliorando l'interscambio informativo tra gli enti sottoscrittori, garantendo maggiore efficacia della prevenzione e del controllo, anche tramite l'estensione delle verifiche antimafia a tutti gli interventi finanziati con fondi destinati alla ricostruzione. Nell'ambito di tale Protocollo, volto ad aggiornare, integrare e rinnovare l'omologo accordo siglato il 5 marzo 2012, tra la Regione e le Prefetture, oltre a recepire il nuovo Codice degli appalti pubblici, con la deliberazione di Giunta n. 2032 del 14/11/2019, è stato approvato l'Accordo attuativo dell'Intesa per la legalità firmato il 9 marzo 2018 per la presentazione alle Prefetture-UTG, attraverso il sistema informativo regionale SICO della notifica preliminare dei cantieri pubblici, di cui all'art. 26 del Decreto Legge 4 ottobre 2018, n. 113 (convertito con modificazioni dalla legge 1 dicembre 2018, n. 132). Tale Accordo dà anche attuazione a quanto previsto dagli art. 30 e 31, della L.R. 18/2016, in materia di potenziamento delle attività di controllo e monitoraggio della regolarità dei cantieri.

Inoltre, si prevedono anche misure indirizzate ad agevolare l'attuazione dell'art. 32 della L.R. 18/2016 sul requisito della comunicazione antimafia per i titoli abilitativi edilizi relativi ad interventi di valore complessivo superiore a 150mila euro, nonché l'attuazione delle richiamate norme della nuova legge urbanistica regionale (L.R. n. 24 del 2017) inerenti all'obbligo di informazione antimafia per i soggetti privati proponenti progetti urbanistici.

Con il Protocollo, firmato il 9 marzo 2018, per le specifiche esigenze legate al processo della ricostruzione post-sisma, fino alla cessazione dello stato di emergenza, il Commissario delegato alla ricostruzione si impegna a mettere a disposizione delle Prefetture che insistono sul cd. "cratere" (Bologna, Ferrara, Modena e Reggio Emilia) le risorse umane necessarie e strumentali con il coinvolgimento, anche ai fini della programmazione informatica, di personale esperto.

Va rimarcato che il Protocollo migliora l'interscambio informativo tra le Prefetture e le altre Pubbliche amministrazioni per garantire una maggiore efficacia e tempestività delle verifiche delle imprese interessate, ed è anche teso a concordare prassi amministrative, clausole contrattuali che assicurino più elevati livelli di prevenzione delle infiltrazioni criminali.

Va rimarcato, inoltre, che le misure di prevenzione e contrasto ai tentativi di infiltrazione criminale e mafiosa sono estese non solo all'ambito pubblico, ma anche al settore dell'edilizia privata puntando a promuovere il rispetto delle discipline sull'antimafia, sulla regolarità contributiva, sulla sicurezza nei cantieri e sulla tutela del lavoro in tutte le sue forme.

Con la sottoscrizione di accordi di programma, la Regione poi ha sostenuto un ampio spettro di azioni nell'ambito della promozione della cultura della legalità: interventi di sensibilizzazione e formativi, specialmente per i più giovani; costituzione di "Centri per la legalità"; attivazione di Osservatori locali sulla criminalità organizzata e per la diffusione della cultura della legalità. Ne è stata sostenuta la creazione: nella provincia di Rimini, nella Città Metropolitana di Bologna, nelle amministrazioni comunali di Forlì e Parma e nelle Unioni Terre d'Argine (MO) e Tresinaro Secchia (RE).

In materia forestale, a livello legislativo, con l'introduzione dell'art. 3 della L.R. 18 luglio 2017, n. 16 («Disposizioni per l'adeguamento dell'ordinamento regionale in materia ambientale e a favore dei territori colpiti da eventi sismici») è stato modificato l'art. 15 della L.R. n. 30/1981 prevedendo che ai fini dello svolgimento delle funzioni di vigilanza e accertamento delle violazioni del Regolamento forestale, spettanti ai Comuni e alle loro Unioni, la Regione promuove le forme di collaborazione di cui all'articolo 42 della L.R. 18/2016 con l'Arma dei Carabinieri e con gli altri soggetti preposti, e che analoghe forme di collaborazione, per le medesime finalità, possono essere attivate dagli enti competenti in materia forestale e dagli enti di gestione delle aree protette e dei siti della Rete natura 2000.

Con l'approvazione del nuovo Regolamento Forestale Regionale n. 3/2018 (in vigore dal 15/9/2018) e delle relative disposizioni attuative dedicate al funzionamento del sistema telematico regionale (con deliberazione di Giunta regionale n. 1437 del 10/9/2018) è stata completata la regolazione del nuovo sistema, attraverso il quale le autorizzazioni rilasciate dagli enti competenti e le comunicazioni presentate dagli interessati sono autonomamente rese disponibili ai soggetti e alle autorità preposti alle attività di controllo, preventivamente abilitati per l'esercizio delle loro funzioni.

Il sistema così impostato è uno strumento di efficienza e semplificazione non solo nella gestione delle autorizzazioni e delle comunicazioni relative agli interventi forestali, ma anche nel monitoraggio e nel controllo degli stessi. Dal 15/9/2018 (data di entrata in vigore del nuovo Regolamento forestale) ad oggi, attraverso il sistema telematico regionale sono stati gestiti più di 4.000 procedimenti, relativi a interventi che hanno complessivamente interessato circa 9.000 ettari del territorio regionale.

** Fonti: Rete regionale per l'Integrità e la Trasparenza - Area Legalità' presso il Gabinetto del Presidente della Giunta regionale*

3. IL QUADRO DELLA CITTÀ METROPOLITANA DI BOLOGNA

SCENARIO ECONOMICO-SOCIALE

Il territorio metropolitano è di circa 3.700 kmq distribuito, in base alla classificazione definita dalla legge n. 991/1952, in 1.393 kmq di superficie dei Comuni totalmente montani, 1.624 kmq di Comuni non montani e 684 kmq di Comuni parzialmente montani.

I residenti dei 55 Comuni della Città Metropolitana di Bologna al 31 Dicembre 2017 (ultimo dato disponibile) ammontano a 1.011.291 abitanti con un modesto incremento nell'ultimo anno dello 0,21% pari a 2.081 abitanti. Un ulteriore aspetto su cui soffermarsi è la nazionalità degli abitanti: nel 2017, 118.798 persone erano straniere, lo 0,8% in più rispetto all'anno precedente, corrispondenti all'11,7% dei residenti complessivi. Le prime tre cittadinanze più rappresentate sono quella rumena (25.771 residenti), la marocchina (12.961) e l'albanese (7.824). Il comune capoluogo raccoglie quasi il 40% dei residenti nel territorio metropolitano, seguito a distanza dall'ambito associativo Nuovo circondario Imolese (13%) e Unione Valli del Reno, Lavino e Samoggia (11%).

In ordine al contesto sociale, sul fronte dell'istruzione, secondo i dati del Censimento della popolazione del 2011 i residenti nell'area metropolitana possiedono un diploma nel 31,7% dei casi, una licenza media inferiore nel 26,5%, la licenza elementare nel 19,3% ed il 15,1% è laureato. Secondo i dati dell'Ufficio Scolastico dell'Emilia-Romagna gli alunni iscritti nelle scuole secondarie di II grado nell'anno scolastico 2018/2019 sono 39.103, il 2,0% in più rispetto al precedente anno scolastico e più della metà di loro, 20.746, frequentano scuole nel comune di Bologna. Tali alunni si iscrivono al liceo nel 49% dei casi, all'istituto tecnico per il 36% degli alunni e agli istituti professionali il restante 15%.

Fonte: PTPCT 2019 - 2021 Città Metropolitana

La Città Metropolitana di Bologna mantiene anche per l'anno 2018 il primato del tasso di occupazione fra le grandi province italiane: il rapporto percentuale tra gli occupati tra i 15 e i 64 anni di età e la popolazione residente totale della stessa classe di età è al 72,4%. Questo primato risulta confermato anche per quanto riguarda il tasso di occupazione femminile (67,3%) e quello maschile (77,7%).

Primo posto nella classifica del tasso di occupazione confermato nel 2018 anche per il Comune di Bologna, che a livello italiano risulta tra le grandi città quella con il rapporto più elevato (74,2%), seguita da Firenze (71,9%) e Milano (al 71,3%). Nel comune di Bologna risultano occupati nel 2018 circa 184 mila individui, che rappresentano il 39,5% degli occupati dell'intera area metropolitana.

Fonte: Lavoro, nel 2018 la Città Metropolitana di Bologna conserva il primato del tasso di occupazione tra le grandi province italiane. Iperbole Rete Civica

Dal punto di vista della nati-mortalità delle imprese, in base ai dati dell'anagrafe delle imprese della Camera di Commercio di Bologna, sono 95.634 le imprese registrate alla Camera di commercio al 30 settembre 2019, di cui 84.200 risultano attive. Se alle sedi di impresa si aggiungono le 23.473 unità locali presenti (di cui 9.018 con sede fuori Bologna), si ottiene un totale di 119.107 attività registrate a fine settembre 2019 nell'area metropolitana di Bologna. Il 39% delle imprese in attività ha sede nel solo comune di Bologna (32.684 unità).

Fonte: Movimprese - natalità e mortalità delle imprese italiane registrate presso la Camera di Commercio di Bologna - 3° trimestre 2019.

PROFILO CRIMINOLOGICO DEL TERRITORIO*

Nel territorio della Città Metropolitana di Bologna non risulta si sia sviluppato un sistema strutturato di infiltrazione della criminalità organizzata tale da ipotizzare forme di “colonizzazione mafiosa”. Non si sono rilevati, inoltre, segnali tali da fare temere penetrazioni negli apparati amministrativi.

Tuttavia, i settori economici legati alle **attività finanziarie e immobiliari** nonché quelli relativi **all’acquisizione e alla gestione di attività commerciali** di diverso tipo - anche attraverso il rilevamento di aziende in stato di insolvenza e/o crisi - sono oggetto di rilevante interesse da parte delle tradizionali aggregazioni di tipo mafioso.

Nel capoluogo regionale, si registra la presenza di soggetti collegati ad alcune ‘ndrine calabresi, prevalentemente dediti all’usura, alle estorsioni, al **riciclaggio di capitali illeciti**, al traffico internazionale di stupefacenti.

Per quanto riguarda la Camorra, è accertata, in particolare, la presenza nel territorio di soggetti contigui ad alcuni clan, inclini ad operazioni di “**money-laudring**”, al **gioco d’azzardo**, alle scommesse clandestine, al traffico e allo spaccio di sostanze stupefacenti, a pratiche usuraie ed estorsive.

Relativamente a Cosa Nostra siciliana, è stata rilevata la presenza di soggetti collegati ad un paio di clan, con attività inerenti estorsioni e traffico di droga.

Soggetti della criminalità pugliese si rivolgono al traffico di sostanze stupefacenti, al supporto logistico dei latitanti e al **reimpiego di capitali illeciti**.

Da segnalare la presenza di una mafia estera composta da clan di origine soprattutto albanese, rumena, cinese e nigeriana i cui interessi si concentrano soprattutto sul traffico di droga e sulla prostituzione.

** Fonti: Relazione sull’attività delle forze di polizia, sullo stato dell’ordine e della sicurezza pubblica e sulla criminalità organizzata (Anno 2016) Presentata dal Ministro dell’Interno e comunicata alla Presidenza del Senato il 15 gennaio 2018- Vol. I (si riporta in allegato la parte del documento relativo alla situazione del territorio emiliano-romagnolo)*

ATTIVITA’ DI CONTRASTO SOCIALE E AMMINISTRATIVO*

Gli organi di indirizzo politico della Città Metropolitana di Bologna hanno espresso attenzione al tema delle infiltrazioni mafiose. Per mantenere alta l’attenzione sul tema della lotta alle mafie, dal 2010 ad oggi, il Consiglio allora provinciale ha approvato all’unanimità i seguenti atti:

- seduta del 13/12/2010 - ordine del giorno I.P. 6137/2010 per mettere in campo tutti gli strumenti atti al contrasto del fenomeno mafioso che sta così gravemente attaccando il territorio regionale anche in stretto raccordo con il Comitato Provinciale per l’Ordine Pubblico;
- seduta del 23/1/2012 - ordine del giorno I.P. 312/2012 di invito a promuovere un incontro pubblico con le autorità preposte alla sicurezza per dibattere il tema dell’infiltrazione delle mafie nel territorio provinciale;
- seduta del 19/3/2012 - ordine del giorno I.P. 1492/2012 di sostegno alla Magistratura e alle forze dell’ordine nella loro attività di lotta alle mafie.

In data 16.11.2012 è stato organizzato - su proposta del Consiglio Provinciale - presso il Liceo Copernico il Convegno *“La lotta alle infiltrazioni mafiose nel territorio bolognese e in Emilia Romagna”* con l’intervento, quale relatore, dell’allora Procuratore Nazionale Antimafia, Pietro Grasso.

Si registra, inoltre, l’attività di “Cantiere Vigile” in sinergia con Ausl, Ispettorato del Lavoro, Comune di Bologna e altri Enti che controlla i cantieri edili, assicurando il rispetto della normativa in materia di sicurezza sul lavoro, vigilando sulla regolarità contributiva degli addetti ai cantieri come forma di contrasto allo sfruttamento di manodopera e sui rapporti intercorrenti tra società appaltatrici e subappaltatrici.

Si aggiunge, infine, il Protocollo Anticontraffazione sottoscritto in data 23/04/2015 con Prefettura e Forze di Polizia, Università di Bologna, Istituto Zooprofilattico sperimentale della Lombardia e dell’Emilia Romagna, Agenzia delle Dogane e dei Monopoli per l’Emilia Romagna e le Marche, CCIAA di Bologna Associazione degli Industriali, Ascom, Confesercenti, Vigili del Fuoco tutti di Bologna, Direzione Territoriale del Lavoro di Bologna, Direzioni provinciali INAIL e INPS, AUSL, per il contrasto alla commercializzazione di prodotti contraffatti e per la tutela della concorrenza.

* Fonti: PTPCT 2018-2020 Città Metropolitana

Da ultimo si registra la creazione di un Osservatorio permanente per la legalità ed il contrasto alla criminalità organizzata del Comune di Bologna che con la realizzazione del sito internet <http://www.comune.bologna.it/osservatorio-legalita/it/cos-e-l-osservatorio/> punta alla diffusione capillare della una cultura della legalità in modo particolare fra le fasce più giovani.

La consapevolezza di un impegno comune e diffuso volto a sottrarre risorse finanziarie alla criminalità organizzata ha indotto il Tribunale di Bologna e numerose realtà associative (tra le quali Avviso Pubblico), sindacali, cooperative, imprenditoriali ed istituzionali a sottoscrivere il Protocollo di intesa per la gestione dei beni sequestrati e confiscati.

4. IL QUADRO LOCALE

ASC InSieme è inserita nell'area territoriale della Città Metropolitana di Bologna ed è gestore dei servizi sociali quale Azienda Speciale dell'Unione dei Comuni della Valle del Reno, Lavino e Samoggia.

Le deliberazioni ANAC n. 12/2015 e n. 831/2016, rispettivamente di aggiornamento del Piano Nazionale Anticorruzione (PNA) 2015 e 2016, prevedono, quale adempimento propedeutico alla fase di analisi dei rischi corruttivi e a quella successiva di individuazione delle misure di "mitigazione", l'analisi del contesto interno riferita agli aspetti correlati all'organizzazione dell'Ente ed alla gestione operativa che influenzano la sensibilità della struttura al rischio corruzione; come precisato dalla deliberazione Anac n. 12/2015 "essa è utile a evidenziare, da un lato, il sistema delle responsabilità e, dall'altro, il livello di complessità dell'amministrazione o ente."

ANALISI CONTESTO INTERNO

ASC InSieme (Azienda Servizi per la Cittadinanza - Azienda speciale Interventi Sociali Valli del Reno, Lavino e Samoggia) è un ente pubblico per la gestione associata dei Servizi Sociali dell'Unione dei Comuni Valli del Reno, Lavino e Samoggia (costituita dai Comuni di Casalecchio di Reno, Monte San Pietro, Sasso Marconi, Valsamoggia, Zola Predosa).

Nata con l'intento di omogeneizzare progressivamente i Servizi e gli interventi sull'intero territorio distrettuale, in modo che ciascun cittadino/a possa ricevere un trattamento uguale a quello di altri/e cittadini/e di Comuni limitrofi, le funzioni di ASC InSieme comprendono gli ambiti socio-assistenziale, socio-sanitario integrato e socio-educativo per le quattro Aree di intervento: Area Minori e Famiglie, Area Adulti, Area Anziani, Area Disabilità.

I Servizi che ASC InSieme gestisce sono erogati a tutta la popolazione residente sul territorio dei Comuni del Distretto Reno, Lavino e Samoggia e, limitatamente agli interventi non differibili e urgenti, anche a persone occasionalmente dimoranti sul territorio. Essi sono rivolti prevalentemente, anche se non esclusivamente, alle fasce più deboli della popolazione.

Il modello organizzativo

L'azienda opera attraverso la seguente struttura organizzativa:

- *Area Amministrativa.* Comprende gli Uffici di: Segreteria (centralino, protocollazione, archivio, servizio posta), Amministrazione (Delibere degli organi politici di ASC InSieme, Determine dirigenziali, trasparenza), Atti e Contratti, Incarichi o Affidamenti esterni e dei dipendenti; Gestione dei Tirocini curriculari o extra curriculari; Coordinamento degli Sportelli Sociali.
- *Area Contabilità, Bilancio e Gestione del Personale.* Svolge funzioni di gestione del Bilancio, di Ragioneria e di Amministrazione del Personale.
- *Area Minori e Famiglia.* Si occupa di tutti quei contesti dei quali il minore è partecipe - la famiglia, la scuola, la società - con l'obiettivo di tutelare il diritto alla vita, alla sopravvivenza, allo sviluppo e al benessere dei minori attraverso molteplici azioni di servizio sociale che vanno dal sostegno alla genitorialità, alla erogazione di contributi economici, dalla organizzazione di interventi per l'integrazione lavorativa dei genitori ad interventi per la prevenzione del disagio minorile. Per lo sviluppo di queste azioni, ASC InSieme si rapporta con diversi attori istituzionali (Azienda Unità Sanitaria Locale, Scuola, Procura, Tribunale per i Minori) e del privato sociale (Cooperazione sociale, Parrocchie, Associazionismo e Volontariato) nella logica di costruire un sistema di protezione sociale e di sostegno di specifici percorsi di autonomia.
- *Area Adulti.* E' orientata a sostenere il mantenimento di dignitose condizioni di vita e a favorire l'integrazione di adulti in condizioni di disagio sociale, in particolare nell'ambito del lavoro o del sostegno alla ricerca di soluzioni abitative attraverso molteplici azioni di servizio sociale comprendenti: l'orientamento alle risorse istituzionali e informali esistenti sul territorio, contributi economici finalizzati, inserimento in progetti di tirocini formativi, progetti di inserimento nell'ambito lavorativo, accoglienza in strutture di emergenza abitativa, interventi di "riduzione del danno" in situazioni problematiche. Per lo sviluppo di queste azioni ASC InSieme si rapporta con diversi attori istituzionali (Azienda Unità Sanitaria Locale, Provincia, Centri per l'Impiego, Università) e del privato sociale (Cooperazione sociale, Parrocchie, Associazionismo e Volontariato) nella logica di costruire un sistema che favorisca l'autonomia.
- *Area Anziani.* Si occupa di servizi, progetti e interventi orientati, da un lato, a favorire la prevenzione della condizione di non autosufficienza e, dall'altro, a garantire la domiciliarità e il ricovero in strutture adeguate per le persone non più autosufficienti attraverso molteplici azioni di Servizio Sociale che vanno dagli interventi di socializzazione, alla promozione del rapporto con ambiente, territorio e famiglia, dai Centri Diurni alle Case Residenze Anziani, all'accompagnamento nei percorsi di tutela, curatela e amministrazione di sostegno. Per lo sviluppo di queste azioni ASC InSieme si rapporta con diversi attori istituzionali (Azienda Unità Sanitaria Locale e strutture ospedaliere) e del privato sociale (Cooperazione sociale, Parrocchie, Centri Sociali, AUSER) nella logica di costruire un sistema in grado di rispondere adeguatamente all'invecchiamento della popolazione.
- *Area Disabilità.* Nell'ambito delle disabilità Asc InSieme si occupa della presa in carico sociale della persona disabile e della sua famiglia con l'obiettivo di promuovere e sostenere progetti di sostegno alla persona e di integrazione sociale nei contesti di appartenenza. La presa in carico si realizza attraverso la definizione di un Progetto Individualizzato anche a medio lungo termine (PIVEC) che viene condiviso con l'utente e/o con la famiglia e le istituzioni coinvolte, in cui sono definiti gli obiettivi significativi per la persona, le azioni/attività/servizi realizzati nonché le tempistiche di realizzazione. Le finalità prioritarie di questi interventi sono: l'integrazione sociale (anche nell'attenzione alla comunità che integra); la crescita o il mantenimento delle autonomie; l'inserimento al lavoro, il sollievo dai compiti di cura, individuazione di idonei servizi socio riabilitativi diurni o residenziali.

Per ogni area è individuato un Responsabile di area (coadiuvato da uno o più coordinatori) che organizza l'erogazione dei servizi sotto il profilo tecnico e gestionale (gestione delle risorse finanziarie e di personale). L'Area Anziani e l'Area Disabilità fanno riferimento, al momento, ad un unico Responsabile.

Il contesto di riferimento nell'ambito del quale si colloca l'erogazione dei servizi è rappresentato da un territorio caratterizzato dalle problematiche che attraversano in generale la società italiana di oggi, che riscontra però un modello di welfare radicato, ma anche innovativo, rispetto alle sperimentazioni, ai progetti attivati, all'approccio metodologico improntato sulla partecipazione. Testimonianze di questo modo di vivere, la risposta di un sistema politico attento alle esigenze della comunità che rappresenta.

La crisi economica, l'aumento delle problematiche connesse alle condizioni di non autosufficienza, la disgregazione familiare come fenomeno che spesso impatta tristemente sulle dinamiche intrafamiliari, la mancanza di reti familiari e amicali in grado di supportare la famiglia nei compiti genitoriali sono i problemi che il territorio affronta quotidianamente, ma nell'ottica di un dialogo aperto con la cittadinanza, le altre istituzioni, l'associazionismo, le organizzazioni sindacali, con l'intento di affrontare insieme la complessità e le sfide che vengono poste.

Percorsi partecipativi e di integrazione socio-sanitaria sono attivati sulle problematiche più complesse nella convinzione che solo attraverso la condivisione sia possibile riprogettare servizi ed interventi che siano in grado di rispondere alle esigenze della cittadinanza. Esigenze che vengono rilevate attraverso un ascolto attento (sportello sociale) e la predisposizione di piani individualizzati di trattamento a cura delle figure professionali responsabili del caso, che vengono attuati da personale educativo e socio-assistenziale.

L'analisi del contesto interno all'Azienda deve, inoltre, tenere in considerazione la relazione istituzionale tra l'Azienda stessa e l'Unione, che determina un cambiamento dell'assetto organizzativo e che si riflette in maniera sostanziale sulle attività legate al contrasto alla corruzione ed alla tutela della legalità.

Preme infatti ricordare, seppur in maniera sintetica, che al fine di perseguire gli obiettivi dell'Azienda e gestire in forma associata le funzioni previste dalla Legge Regionale n. 21/2012 l'Azienda usufruisce di alcuni importanti servizi associati forniti dall'Unione previsti nel contratto di servizio tra i due Enti e in apposito protocollo operativo.

In particolare ASC usufruisce di servizi gestiti dall'Unione in maniera associata in materia di:

- acquisizione beni e servizi e realizzazione appalti e lavori (Centrale Unica di committenza) Servizio Associato Gare;
- amministrazione del personale Servizio Personale Associato;
- sistemi informatici e tecnologie dell'informazione Servizi Informativi Associati;

Va evidenziato come i R.P.C. dei singoli Comuni che aderiscono all'Unione, il R.P.C. di quest'ultima e il RPC dell'Azienda operino in costante coordinamento, creando sinergie di azione attraverso la cosiddetta "Conferenza di direzione", ovvero l'incontro tra i Segretari/Dirigenti apicali dei Comuni, dell'Unione e di ASC InSieme che avviene con cadenza quindicinale. Questo è dunque il luogo in cui i Segretari dei Comuni, il Direttore dell'Unione e il Direttore Generale di ASC InSieme interagiscono e condividono prassi e procedimenti che abbiano rilievo anche sotto il profilo della tutela della legalità e della trasparenza.

La macrostruttura dell'Azienda con specifico Organigramma è allegato al presente Piano.

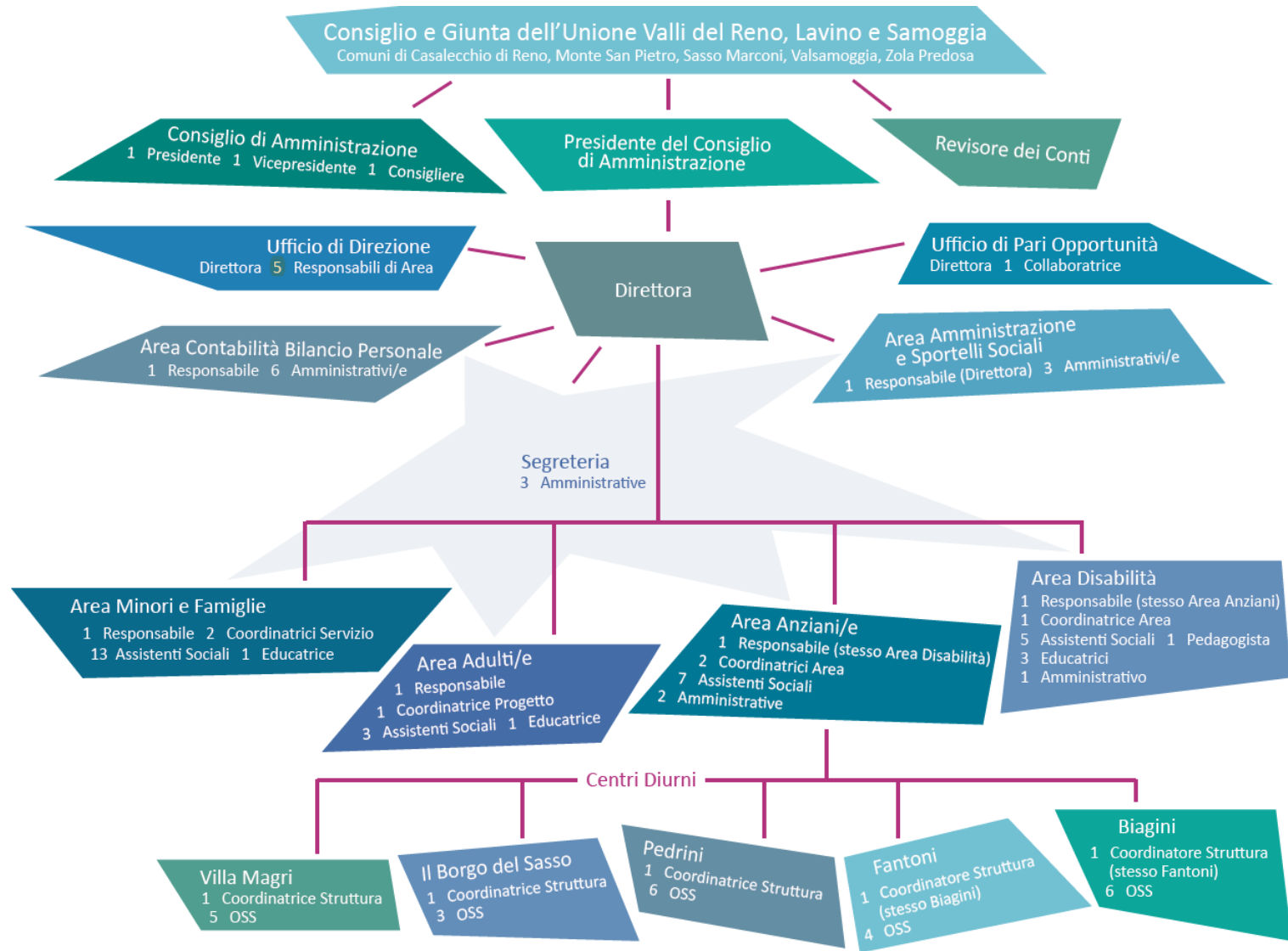

MAPPATURA E GESTIONE DEI RISCHI

La complessità del tema della gestione del rischio impone all'ente di sviluppare efficaci strategie di prevenzione ed eliminazione delle criticità interne.

L'elaborazione di tali strategie richiede in primo luogo la disponibilità e la conoscenza di una serie di elementi informativi che vanno dai dati già presenti a quelli acquisibili a seguito di un'approfondita analisi interna.

Attraverso la combinazione di tali elementi, che consente analisi comparative delle diverse tipologie di criticità, sono state definite delle aree prioritarie di possibile intervento.

Si tratta della c.d. "mappatura del rischio" che costituisce il passo fondamentale per l'identificazione delle criticità, per una più precisa valutazione dei rischi, delle loro cause e delle loro conseguenze, ai fini della pianificazione delle azioni preventive e protettive.

L'identificazione dei pericoli e dei rischi rappresenta certamente la prima tappa di un modello organizzativo dedicato alla prevenzione dei reati.

Il pericolo può essere definito, ai fini che qui rilevano, come qualunque fattore, interno o esterno, in grado di nuocere alla corretta gestione della cosa pubblica. Il rischio è invece la probabilità di accadimento o di ricorrenza di un evento anche in relazione alle tecniche attuate per prevenirlo.

Una corretta mappatura dei rischi consente la valutazione analitica delle attività maggiormente esposte al rischio che si verifichi un danno diretto o indiretto di natura economica, patrimoniale, sanzionatoria o d'immagine verso l'esterno.

Più precisamente occorre effettuare, come peraltro già rilevato:

- l'analisi del contesto esterno ed interno all'ente di riferimento;
- l'analisi del contesto organizzativo al fine di individuare le attività nel cui ambito possono essere commessi reati;
- l'individuazione di specifici protocolli e procedure volte a prevenire la commissione dei reati e dei fenomeni corruttivi;
- l'individuazione delle modalità di gestione delle attività formative idonee a prevenire la commissione dei reati.

La stesura e l'aggiornamento del presente Piano sono stati attuati con il coinvolgimento diretto dei responsabili di servizio nelle distinte fasi della mappatura dei processi, dell'individuazione dei possibili rischi e dei processi a rischio in coerenza (valutazione del rischio) con quanto previsto dal D.Lgs. 231/2001 e secondo le metodologie proprie del risk management nella valutazione della priorità dei rischi, nella redazione della cosiddetta "mappa dei processi a rischio" e nella definizione delle modalità di gestione dei processi a rischio (trattamento del rischio); dal punto di vista metodologico, in particolare, l'aggiornamento del PTPCT per l'anno 2020 segue l'Allegato 1 al PNA 2019, al fine di addivenire, tra l'altro, alla riduzione del rischio corruttivo dal punto di vista sostanziale e non meramente formale.

Il processo di gestione del rischio di corruzione, pertanto, si articola in tre fasi:

1. analisi del contesto esterno e interno (si rimanda alla specifica sezione di questo PTPCT)
2. valutazione del rischio: identificazione, analisi, ponderazione (esplicitata, dal punto di vista metodologico, nel presente paragrafo del PTPCT e rappresentata graficamente nelle "Schede – Processo" per ciascun processo mappato)
3. trattamento del rischio: identificazione e programmazione delle misure (esplicitato, dal punto di vista metodologico, nel paragrafo seguente del PTPCT e rappresentato graficamente nelle "Schede – Processo" per ciascun processo mappato).

1. Analisi del contesto esterno e interno

Per l'analisi del contesto nel suo complesso si rimanda alla specifica sezione di questo PTPCT.

2. Valutazione del rischio

La valutazione del rischio è la macro – fase del processo di gestione del rischio in cui lo stesso è identificato, analizzato e ponderato. L'intero processo di valutazione del rischio è stato gestito con il coinvolgimento attivo dei Dirigenti e responsabili P.O. coordinati dal RPCT.

La complessità del tema della gestione del rischio impone all'Ente di sviluppare efficaci strategie di prevenzione ed eliminazione delle criticità interne.

L'elaborazione di tali strategie richiede, in primo luogo, la disponibilità e la conoscenza di una serie di elementi informativi che vanno dai dati già presenti a quelli acquisibili a seguito di un'approfondita analisi interna.

L'identificazione dei rischi rappresenta la prima tappa di un modello organizzativo dedicato alla prevenzione dei fenomeni corruttivi; detta fase persegue l'obiettivo di individuare i comportamenti o fatti, che possono verificarsi in relazione ai processi di pertinenza dell'Ente, tramite i quali si concretizza il fenomeno corruttivo. Il pericolo può essere definito, ai fini che qui rilevano, come qualunque fattore, interno o esterno, in grado di nuocere alla corretta gestione della cosa pubblica.

Successivamente all'identificazione, il rischio viene analizzato secondo un approccio di tipo qualitativo: l'analisi del rischio costituisce il passo fondamentale per l'identificazione delle criticità per una più precisa valutazione dei rischi, delle loro cause e delle loro conseguenze, ai fini della pianificazione delle azioni preventive e protettive.

Il rischio va valutato in termini di probabilità di accadimento o di ricorrenza di un evento anche in relazione alle tecniche attuate per prevenirlo.

Una corretta mappatura dei rischi consente la valutazione analitica delle attività maggiormente esposte al rischio che si verifichi un danno diretto o indiretto di natura economica, patrimoniale, sanzionatoria o d'immagine.

In considerazione di ciò è stato effettuata :

- l'analisi del contesto esterno ed interno all'Ente;
- l'analisi del contesto organizzativo al fine di individuare le attività nel cui ambito possono essere commessi reati o comunque possono avere luogo fenomeni corruttivi;
- l'individuazione di specifici protocolli e procedure volte a prevenire la commissione dei reati e di fenomeni corruttivi;
- l'individuazione delle modalità di gestione delle attività formative idonee alla prevenzione degli stessi.

Ogni processo è stato identificato e misurato in base ad un **indice di rischio** idoneo a misurare il livello di criticità del processo ed a consentire la successiva comparazione con il livello di criticità degli altri processi. Ogni processo è stato, in particolare, analizzato secondo due dimensioni o indicatori di rischio:

- la **probabilità di accadimento**, cioè la stima di quanto è probabile che il rischio si manifesti in un processo in relazione, ad esempio, alla presenza di discrezionalità, di fasi decisionali o di attività esterne a contatto con l'utente;
- l'**impatto dell'accadimento**, cioè la stima dell'entità del danno, materiale o di immagine, connesso all'eventualità che il rischio si concretizzi.

In una logica di priorità, sono stati selezionati i processi che, in funzione della situazione specifica, presentano possibili rischi per l'integrità.

Tali rischi sono stati, a loro volta, classificati in relazione al grado di "pericolosità" ai fini delle norme anti-corrruzione e sulla base della valutazione della priorità dei rischi secondo le metodologie proprie del risk management (gestione del rischio) ed ogni processo è stato caratterizzato ed identificato in base ad un indice di rischio in grado di misurare il suo specifico livello di criticità. In particolare, per ciascuno dei due indicatori di rischio sopra indicati, fin dalle prime redazioni del PTPCT dell'Ente il processo di pesatura si è contraddistinto per la risposta a diversi quesiti che, per ciascun processo, hanno portato alla determinazione dell'indice di rischio Alto, Medio, Basso. L'indice di rischio attribuito, sostanzialmente confermato nella ponderazione dei processi, è stato monitorato in occasione del presente aggiornamento del Piano con particolare riferimento al le seguenti variabili:

1. probabilità di accadimento: discrezionalità nelle attività svolte o negli atti prodotti (livello alto: ampia discrezionalità; livello medio: apprezzabile discrezionalità; livello basso: modesta discrezionalità) – coerenza operativa, ovvero coerenza tra le prassi sviluppate dalle unità organizzative che svolgono il processo e gli strumenti normativi/di regolamentazione che disciplinano il processo (livello alto: quadro normativo nazionale e regionale e quadro giurisprudenziale complessi, processo gestito da più unità operative; livello medio: quadro normativo nazionale e giurisprudenziale complessi, processo gestito da più unità operative; livello basso: quadro normativo nazionale puntuale e quadro giurisprudenziale univoco, processo gestito da un'unica unità operativa).
2. Impatto dell'accadimento: impatto sull'immagine dell'Ente (livello alto: un articolo/servizio negli ultimi tre anni riguardante episodi di cattiva amministrazione, scarsa qualità dei servizi o corruzione; livello medio: un articolo/servizio negli ultimi cinque anni riguardante episodi di cattiva amministrazione, scarsa qualità dei servizi o corruzione; livello basso: nessun articolo/servizio negli ultimi cinque anni riguardante episodi di cattiva amministrazione, scarsa qualità dei servizi o corruzione) – impatto in termini di contenzioso (livello alto: l'evento rischioso potrebbe generare molteplici contenziosi particolarmente impegnativi per l'Ente; livello medio: l'evento rischioso potrebbe generare molteplici contenziosi abbastanza impegnativi per l'Ente; livello basso: l'evento rischioso non potrebbe generare contenzioso o comunque genererebbe contenzioso di poco conto per l'Ente).

In seguito all'applicazione dei menzionati indicatori di rischio tenuto conto delle variabili indicate, a ciascun processo risulta attribuito il seguente indice di rischio:

1. Alto
2. Medio
3. Basso

Nel presente aggiornamento è confermata la valutazione dei livelli di rischio dei singoli processi secondo il suddetto parametro: alto, medio e basso rispondente alle indicazioni per la gestione dei rischi corruttivi previste nell'Allegato 1 al PNA 2019.

3. Trattamento del rischio

La gestione del rischio, perché sia efficace, deve essere effettuata nel rispetto dei seguenti principi:

- la gestione del rischio crea e protegge il valore della buona amministrazione quale bene tutelato;
- la gestione del rischio è parte integrante di tutti i processi dell'organizzazione;
- la gestione del rischio è parte del processo decisionale;
- la gestione del rischio è sistematica, strutturata e tempestiva;
- la gestione del rischio si basa sulle migliori informazioni disponibili;
- la gestione del rischio è trasparente e inclusiva;
- la gestione del rischio è dinamica e favorisce il miglioramento continuo dell'organizzazione.

Per ognuno dei processi della mappatura, valutati attraverso elementi di potenziale criticità in relazione al proprio indice di rischio, sono state definite le azioni da intraprendere (o misure da attuare), il responsabile e la tempistica di attuazione; nel presente aggiornamento per l'anno 2020, ed in particolare nella sezione dedicata alle Schede – Processo, in conformità al principio di gradualità si ritiene di implementare la parte delle misure per il trattamento del rischio corruttivo con l'individuazione di indicatori e di risultati attesi in seguito all'attuazione di ciascuna misura e con riferimento specifico alla materia degli appalti.

Il R.P.C.T. svolge semestralmente, con il coinvolgimento dei dirigenti, dei responsabili di servizio titolari di posizione organizzativa, un monitoraggio sull'attuazione delle azioni/misure previste nel Piano 2020/2022.

Le risultanze dei monitoraggi effettuati con riferimento al PTPC 2019/2021, conservate agli atti, evidenziano l'efficacia e l'adeguatezza delle misure adottate al fine di prevenire e controllare il rischio di corruzione; nell'Ente non sono stati riscontrati eventi corruttivi nel corso dell'anno 2019.

PIANO DI MONITORAGGIO E RIESAME

Nel corso dell'anno 2020 è intenzione di questo Ente sviluppare un Piano di Monitoraggio e Riesame sulla base delle indicazioni date dall'ANAC nel PNA 2019 che individui i processi per i quali programmare l'attività di monitoraggio; l'attività di monitoraggio si estenderà ai processi per i quali perverranno eventualmente al RPCT segnalazioni tramite il canale del whistleblowing o tramite altre modalità. Per ciascuno dei processi indicati nel Piano di Monitoraggio e Riesame sono previste misure specifiche e per ciascuna misura sono previsti specifici indicatori: misure e indicatori sono indicati nelle Schede-Processo del presente PTPCT.

Oggetto del Piano di Monitoraggio e Riesame sarà verificare l'attuazione e l'adeguatezza delle misure di prevenzione del rischio corruttivo e il complessivo funzionamento del processo di gestione del rischio, al fine di modificarlo tempestivamente qualora se ne riscontrasse la necessità.

LE MISURE ORGANIZZATIVE

La Legge n. 190/2012 prevede che le pubbliche amministrazioni indichino gli interventi organizzativi volti a prevenire il rischio di corruzione.

Le misure atte a prevenire il rischio di corruzione possono definirsi "generali" quando si caratterizzano per la capacità di incidere sul sistema complessivo della prevenzione della corruzione, intervenendo in modo trasversale sull'Ente; si definiscono "specifiche" quando incidono su problemi specifici individuati tramite l'analisi del rischio.

Le principali misure generali sono le seguenti:

1. Codice di comportamento
2. Rotazione del personale, ordinaria e straordinaria
3. Inconferibilità, incompatibilità, incarichi extraistituzionali
4. Whistleblowing
5. Formazione
6. Trasparenza
7. Svolgimento di attività successiva alla cessazione del rapporto di lavoro
8. Commissioni e conferimento di incarichi in caso di condanna

Le principali misure generali e specifiche possono essere classificate secondo le seguenti categorie:

1. Misure di controllo
2. Misure di trasparenza
3. Misure di definizione e promozione dell'etica e di standard di comportamento
4. Misure di regolamentazione
5. Misure di semplificazione

6. Misure di formazione
7. Misure di rotazione
8. Misure di disciplina del conflitto di interessi

Di seguito, nella presente sezione del PTPCT, vengono esaminate le misure generali, indicando per ciascuna misura informazioni riferite alla classificazione e all'attuazione della stessa (eventuali fasi, tempi, responsabile, indicatori); le medesime indicazioni si rinveniranno altresì nelle schede-processo con riferimento all'attuazione delle misure specifiche.

Le misure di prevenzione da implementare per ridurre le probabilità che il rischio si verifichi si distinguono altresì in:

- misure obbligatorie, la cui applicazione discende obbligatoriamente dalla legge o da altre fonti normative;
- misure ulteriori o specifiche, che l'ente decide facoltativamente di adottare;
- misure di carattere trasversale o generali, tra cui si segnalano principalmente la trasparenza, l'informatizzazione dei processi, il monitoraggio sul rispetto dei termini.

L'individuazione di ciascuna misura comporta altresì l'individuazione del responsabile della sua implementazione.

L'Ente si impegna – partendo da quanto indicato nell'art. 1 comma 9 della L. 190/2012 – ad attuare, tra le altre, le seguenti azioni (o a valutarne l'implementazione nel caso fossero già in atto):

- attuazione effettiva della normativa sulla segnalazione da parte del dipendente di condotte illecite di cui sia venuto a conoscenza, a norma di quanto previsto dalla Legge 179 del 30.11.2017 (whistleblowing), con le necessarie forme di tutela, ferme restando le garanzie di veridicità dei fatti, a tutela del denunciato;
- adozione di misure che garantiscano il rispetto delle norme del codice di comportamento dei dipendenti delle pubbliche amministrazioni di cui al DPR n. 62 del 18 Aprile 2013;
- adozione delle misure necessarie all'effettiva attivazione della responsabilità disciplinare dei dipendenti, in caso di violazione dei doveri di comportamento, ivi incluso il dovere di rispettare le prescrizioni contenute nel piano triennale;
- adozione di misure volte alla vigilanza sull'attuazione delle disposizioni in materia di inconfiribilità e incompatibilità degli incarichi, anche successivamente alla cessazione del servizio o al termine dell'incarico;
- previsione di forme di presa d'atto, da parte dei dipendenti, del PTPC al momento dell'assunzione e periodicamente;
- integrazione, a seguito di quanto disposto dal D.Lgs 33/2013, così come modificato dal D.Lgs 97/2016, delle misure di trasparenza come sezione dedicata ed articolazione del presente Piano;
- sincronizzazione del Piano triennale della performance con il PTPCT;

Infine, per quanto concerne l'aspetto formativo, essenziale per il mantenimento e lo sviluppo del Piano nel tempo, si ribadisce come, in linea con la Convenzione delle Nazioni Unite contro la corruzione, adottata dall'Assemblea generale dell'O.N.U. il 31 ottobre 2003, la L. 190/2012 abbia attribuito particolare importanza alla formazione del personale addetto alle aree a più elevato rischio.

È prevista pertanto, in occasione della predisposizione del Piano della formazione coordinato per ASC InSieme, per i Comuni dell'Unione e per l'Unione stessa, particolare attenzione alle tematiche della trasparenza e dell'integrità, sia dal punto di vista della conoscenza della normativa e degli strumenti previsti nel Piano che dal punto di vista valoriale, in modo da accrescere sempre più lo sviluppo del senso etico.

Premesso quanto sopra, il presente Piano procede con l'analisi delle misure organizzative già presenti e del grado di implementazione nell'Ente. Si confermano le misure organizzative di carattere generale, di seguito riportate, attuate dall'amministrazione in coerenza con quanto previsto dalla legge 190/2012, in base alla quale le pubbliche amministrazioni sono tenute ad indicare gli interventi organizzativi volti a prevenire il rischio di corruzione.

Nomina RASA (Responsabile dell'Anagrafe delle Stazioni Appaltanti ed attività in materia contrattualistica)

Classificazione	Fasi di attuazione	Programmazione/Tempi di attuazione	Responsabile dell'attuazione	Indicatori di monitoraggio
Misura di trasparenza	//	In atto	Direttore	1.SI/NO 2.presenza del dato sul sito istituzionale

Tra le misure organizzative di trasparenza in funzione di prevenzione della corruzione, il PNA 2016 prevede l'individuazione del soggetto preposto all'iscrizione ed all'aggiornamento dei dati nell'Anagrafe unica delle stazioni appaltanti (AUSA).

Occorre considerare, infatti, che ogni stazione appaltante è tenuta a nominare il soggetto responsabile (RASA) dell'inserimento e dell'aggiornamento annuale degli elementi identificativi della stazione appaltante stessa.

Rotazione del personale

Tipologia	Classificazione	Fasi di attuazione	Programmazione/Tempi di attuazione	Responsabile dell'attuazione	Indicatori di monitoraggio
Ordinaria	Misura di rotazione	1.procedure selettive/concorsuali 2.assegnazione incarichi	Anno 2020	Direttore e Responsabili di Servizio	1.SI/NO 2.numero di incarichi assegnati a nuove figure
Straordinaria		1.dovere di segnalazione previsto nel PTPCT 2.aggiornamento codice di comportamento	1. In atto 2. Anno 2020, in subordine alle nuove Linee Guida di ANAC sull'argomento		1.numero di comunicazioni ricevute 2.SI/NO

Come esplicitato dal PNA 2016 “la rotazione del personale è considerata quale misura organizzativa preventiva finalizzata a limitare il consolidarsi di relazioni che possano alimentare dinamiche improprie nella gestione amministrativa, conseguenti alla permanenza nel tempo di determinati dipendenti nel medesimo ruolo o funzione.

L'alternanza riduce il rischio che un dipendente pubblico, occupandosi per lungo tempo dello stesso tipo di attività, servizi, procedimenti e instaurando relazioni sempre con gli stessi utenti, possa essere sottoposto a pressioni esterne o possa instaurare rapporti potenzialmente in grado di attivare dinamiche

inadeguate [...] occorre considerare che detta misura deve essere impiegata correttamente in un quadro di elevazione delle capacità professionali complessive dell'amministrazione senza determinare inefficienze e malfunzionamenti". Detta misura è definita "rotazione ordinaria".

In altri termini, con tale azione, si intende evitare che si possano consolidare delle rischiose posizioni "di privilegio" nella gestione diretta di queste attività, correlate alla circostanza che lo stesso funzionario si occupi personalmente per lungo tempo dello stesso tipo di procedimenti e si relazioni sempre con gli stessi utenti. Da parte loro, le singole amministrazioni, nell'ambito di questi indirizzi e criteri, devono dotarsi di adeguati sistemi di rotazione del personale addetto alle aree esposte ad un maggior rischio, con l'accortezza di mantenere continuità e coerenza degli indirizzi e le necessarie competenze delle strutture. Qualora non sia possibile utilizzare la rotazione quale misura di prevenzione della corruzione, è necessario fare riferimento a misure alternative indicate dalla stessa ANAC anche nel PNA 2019 – Allegato 2.

Nella delibera n. 1074/2018 ANAC distingue tra rotazione ordinaria (prevista dalla L. 190/2012) e rotazione straordinaria (prevista dall'art. 16 comma 1 lettera l-quater del D. Lgs. 165/2001); quest'ultima, in particolare, si attiva successivamente al verificarsi di fenomeni corruttivi.

La misura della rotazione, sia ordinaria che straordinaria, è inevitabilmente legata alle scelte organizzative operate dall'amministrazione e all'elevato contenuto tecnico di alcune professionalità, soprattutto per le figure apicali.

Alla riscontrata e motivata inapplicabilità dell'istituto della rotazione all'interno dei singoli Enti potrà conseguire l'attuazione di misure alternative produttive di analoghi effetti, come ad esempio:

- A. l'articolazione delle competenze o segregazione delle funzioni con cui sono attribuiti a soggetti diversi i compiti relativi a: 1) svolgimento di istruttorie e accertamenti; 2) adozione di decisioni; 3) attuazione delle decisioni prese; 4) effettuazione delle verifiche.
- B. Trasparenza.
- C. Maggiore compartecipazione del personale alle attività del proprio ufficio.
- D. Condivisione delle fasi procedurali.

Per quanto riguarda la rotazione straordinaria, in particolare, la misura trova attuazione nei casi di avvio di procedimenti penali o disciplinari per condotte di natura corruttiva. Nel caso di personale non apicale, la rotazione straordinaria si traduce in un'assegnazione del dipendente ad altro ufficio o servizio mentre per il dirigente/responsabile comporta la revoca dell'incarico dirigenziale ed eventualmente l'attribuzione di altro incarico.

Fermo restando il dovere di ciascun dipendente pubblico, qualora fosse interessato da procedimenti penali, di segnalare immediatamente all'Amministrazione l'avvio di tali procedimenti (dovere che nel presente PTPCT viene formalmente affermato e ribadito), è intenzione di questo Ente inserire nel Codice di comportamento, di prossima revisione in subordine alle nuove Linee Guida annunciate da ANAC sull'argomento, l'obbligo del dipendente di comunicare all'amministrazione la sussistenza, nei propri confronti, di provvedimenti di iscrizione nel registro delle notizie di reato in procedimenti penali.

Andranno quindi privilegiati meccanismi di:

1. condivisione delle fasi procedurali, prevedendo di affiancare al funzionario istruttore un altro funzionario, in modo che, ferma restando l'unitarietà della responsabilità del procedimento a fini di interlocuzione esterna, più soggetti condividano le valutazioni degli elementi rilevanti per la decisione finale dell'istruttoria.
2. articolazione dei compiti e delle competenze: la concentrazione di più mansioni e più responsabilità in capo ad un unico soggetto, infatti, può esporre l'amministrazione a rischi come quello che il medesimo soggetto possa compiere errori o tenere comportamenti scorretti senza che questi vengano alla luce.

Al di fuori delle ipotesi citate, la rotazione straordinaria sarà altresì disposta dal Segretario generale, ai sensi dell'art. 16, comma 1, lettera l quater) del D.Lgs 165/2001, con provvedimento motivato, nei casi di avvio di procedimenti penali o disciplinari per condotte di natura corruttiva.

In conclusione, l'attuazione di misure rotative richiederà nel corso dell'anno 2020 riflessioni operative, coinvolgenti, in maniera pregnante, anche la parte istituzionale politico-amministrativa in considerazione delle prospettive di eventuale ulteriore ridefinizione della macrostruttura e delle ulteriori funzioni da associare.

Obbligo di astensione in caso di conflitto di interesse

Classificazione	Fasi di attuazione	Programmazione/Tempi di attuazione	Responsabile dell'attuazione	Indicatori di monitoraggio
Misura di disciplina del conflitto di interessi	1.dovere di segnalazione - obbligo di astensione	In atto	RPCT, Direttore, Responsabile Servizio Personale Associato	1.Numero di segnalazioni 2.Acquisizione dichiarazioni
	2. dichiarazioni	Da attuarsi nel 2020		

L'art. 1, comma 41, della legge n. 190/2012 ha introdotto l'art. 6 bis nella legge n. 241 del 1990, rubricato "Conflitto di interessi". La disposizione stabilisce che "Il responsabile del procedimento e i titolari degli uffici competenti ad adottare i pareri, le valutazioni tecniche, gli atti endoprocedimentali e il provvedimento finale devono astenersi in caso di conflitto di interessi, segnalando ogni situazione di conflitto anche potenziale". La valutazione andrà effettuata, pertanto, sia sul conflitto cd. "potenziale", sia rispetto a situazioni di conflitto "reali".

Va, a tal riguardo, chiarito che il conflitto di interessi reale (o attuale) è quindi quello che si presenta nel momento in cui l'agente deve esprimere un giudizio o manifestare la sua volontà.

Questa definizione richiede la presenza di alcuni elementi chiave:

1. una relazione di agenzia, ossia una relazione tra un soggetto delegante (principale) e uno delegato (agente), in cui il secondo ha il dovere fiduciario di agire nell'interesse (primario) del primo;
2. la presenza di un interesse secondario nel soggetto delegato (di tipo finanziario o di altra natura).

La definizione proposta riguarda il cosiddetto conflitto d'interesse "reale" (o attuale), ossia quello che si manifesta durante il processo decisionale: proprio nel momento in cui è richiesto all'agente di operare in modo indipendente, senza interferenze, l'interesse secondario tende a interferire con quello primario.

L'agente è, invece, in conflitto d'interesse potenziale quando avendo un interesse secondario, normalmente a seguito del verificarsi di un certo evento o per il fatto di avere relazioni sociali e/o finanziarie con individui o organizzazioni, questo stesso "potrebbe potenzialmente tendere a interferire", quindi in un momento successivo, con un interesse primario, portando l'agente in una situazione di conflitto reale.

Il conflitto d'interesse potenziale può quindi essere definito come la situazione in cui l'interesse secondario (finanziario o non finanziario) di una persona potrebbe potenzialmente tendere a interferire con l'interesse primario di un'altra parte, verso cui la prima ha precisi doveri e responsabilità.

La citata previsione normativa, rispetto ad entrambe le fattispecie in esame, contiene due prescrizioni sostanziali:

- un obbligo di astensione per il responsabile del procedimento, il titolare dell'ufficio competente ad adottare il provvedimento finale ed i titolari degli uffici competenti ad adottare atti endoprocedimentali, nel caso di conflitto di interesse anche solo potenziale;
- un dovere di segnalazione a carico dei medesimi soggetti.

Le suddette norme perseguono una finalità di prevenzione che si realizza mediante l'astensione dalla partecipazione alla decisione del titolare dell'interesse che potrebbe porsi in conflitto con l'interesse perseguito mediante l'esercizio della funzione e/o con l'interesse di cui sono portatori il destinatario del provvedimento, gli altri interessati o i contro interessati. In particolare la disposizione contenuta nel Codice prevede l'astensione anche nei casi di “gravi ragioni di convenienza”. Il conflitto può essere causato da fattori diversi e non sempre immediatamente evidenti, derivanti da eventuali attività condotte al di fuori del rapporto del lavoro.

L'art. 6 bis della nella legge n. 241/1990 deve essere inoltre letto congiuntamente all'art. 6 del D.P.R. 16 aprile 2013, n. 62 che prevede che:

“ 1. Fermi restando gli obblighi di trasparenza previsti da leggi o regolamenti, il dipendente, all'atto dell'assegnazione all'ufficio, informa per iscritto il dirigente dell'ufficio di tutti i rapporti, diretti o indiretti, di collaborazione con soggetti privati in qualunque modo retribuiti che lo stesso abbia o abbia avuto negli ultimi tre anni, precisando:

- a) se in prima persona, o suoi parenti o affini entro il secondo grado, il coniuge o il convivente abbiano ancora rapporti finanziari con il soggetto con cui ha avuto i predetti rapporti di collaborazione;*
- b) se tali rapporti siano intercorsi o intercorrano con soggetti che abbiano interessi in attività o decisioni inerenti all'ufficio, limitatamente alle pratiche a lui affidate.*

2. Il dipendente si astiene dal prendere decisioni o svolgere attività inerenti alle sue mansioni in situazioni di conflitto, anche potenziale, di interessi con interessi personali, del coniuge, di conviventi, di parenti, di affini entro il secondo grado. Il conflitto può riguardare interessi di qualsiasi natura, anche non patrimoniali, come quelli derivanti dall'intento di voler assecondare pressioni politiche, sindacali o dei superiori gerarchici”.

Le citate norme, inoltre, devono essere lette in combinato disposto con l'art. 14 comma 2 del D.P.R. n. 62/2013 rubricato “Contratti ed altri atti negoziali”.

Avere un conflitto d'interessi non significa porre in essere una violazione dei doveri di comportamento, ma questa può verificarsi qualora tale conflitto non sia esplicitato, reso evidente al referente sovraordinato, affrontato e risolto nel pubblico interesse anche tramite l'astensione dalla partecipazione a scelte, decisioni, attività relative all'oggetto rilevato in conflitto.

Nel caso di dubbio sull'eventuale conflitto è necessaria la richiesta di valutazione al proprio Dirigente (o Responsabile di Servizio).

Il Responsabile di Servizio, ove rilevi il conflitto, provvederà direttamente a risolvere lo stesso tramite gli opportuni interventi organizzativi, temporanei o definitivi, relativi all'oggetto specifico ovvero alla funzione.

Nel caso in cui, invece, il conflitto non possa essere valutato o risolto dal Dirigente, dovrà essere interpellato formalmente il Responsabile della Prevenzione della Corruzione, che determinerà gli opportuni provvedimenti risolutivi del conflitto.

Se il conflitto riguarda il Responsabile, a valutare le iniziative da assumere sarà il Responsabile della Prevenzione della Corruzione.

Il R.P.C.T effettua un costante monitoraggio su tutte le segnalazioni di conflitto presentate.

Il PNA precisa che la violazione sostanziale delle disposizioni normative, che si realizza con il compimento di un atto illegittimo, dà luogo a responsabilità disciplinare del dipendente, suscettibile di essere sanzionata con l'irrogazione di sanzioni all'esito del relativo procedimento, oltre a poter costituire fonte di illegittimità del procedimento e del provvedimento conclusivo dello stesso, quale sintomo di eccesso di potere sotto il profilo dello sviamento della funzione tipica dell'azione amministrativa.

L'obbligo di astensione in caso di conflitto di interesse ed il conseguente dovere di comportamento è previsto e disciplinato anche nel Codice di comportamento di questo Ente, allegato al presente PTPCT.

Il PTPC 2020/2022 conferma la seguente procedura e le misure da attuare per prevenire il conflitto d'interesse reale, potenziale, apparente:

- il dipendente, al momento dell'assegnazione all'ufficio o dell'accettazione della nomina, rende una dichiarazione circa l'insussistenza di situazioni di conflitto di interessi utilizzando preferibilmente il modulo che verrà predisposto dai competenti ufficio; la medesima dichiarazione è da rendersi al Dirigente responsabile del procedimento a cura del consulente o collaboratore preliminarmente alla nomina o all'accettazione dell'incarico;
- la dichiarazione citata al precedente capoverso è soggetta ad aggiornamento biennale, fermo restando l'obbligo del dipendente di comunicare tempestivamente eventuali variazioni alle dichiarazioni rese;
- il dipendente che rileva un conflitto d'interesse lo segnala per iscritto al rispettivo dirigente;
- il dirigente, ove rilevi il conflitto, provvede direttamente a risolverlo tramite gli opportuni interventi organizzativi, temporanei o definitivi, relativi all'oggetto e informa il R.P.C.T.;
- nel caso in cui il dirigente non possa valutare o risolvere il conflitto segnalato, deve essere interessato formalmente il R.P.C.T. per la determinazione degli opportuni provvedimenti risolutivi;
- nel caso in cui il conflitto riguardi il responsabile, il R.P.C.T. valuta le iniziative da assumere;
- il R.P.C.T. effettua un costante monitoraggio su tutte le segnalazioni di conflitto presentate e monitora la sensibilizzazione di tutto il personale al rispetto della misura in occasione delle iniziative formative periodicamente organizzate.

Il Pantouflage o incompatibilità successiva

Classificazione	Fasi di attuazione	Programmazione/Tempi di attuazione	Responsabile dell'attuazione	Indicatori di monitoraggio
Misura di disciplina del conflitto di interessi	1. inserimento di apposite clausole nei contratti di assunzione	Da attuare	RPCT, Direttore, Responsabile Servizio Personale Associato	1.Acquisizione dichiarazioni 2.SI/NO
	2. dichiarazione all'atto della cessazione			
	3.inserimento clausole specifiche nei bandi di gara per l'acquisto di beni, servizi, lavori	Anno 2020		

L'istituto è contemplato dall'art. 1 comma 42 della Legge n. 190/2012 che ha introdotto il comma 16 ter all'art. 53 del D. Lgs. 165/2001 e si configura come una misura generale di incompatibilità successiva alla cessazione del rapporto di lavoro con la Pubblica Amministrazione.

Il divieto di pantouflage o post – employment si applica ai dipendenti delle Pubbliche Amministrazioni, ivi compresi i soggetti legati da un rapporto di lavoro a tempo determinato o autonomo.

Consiste nel divieto per i dipendenti e incaricati (anche esterni) che, negli ultimi tre anni di servizio, abbiano esercitato poteri autoritativi o negoziali per conto delle pubbliche amministrazioni, di svolgere, nei tre anni successivi alla cessazione del rapporto di lavoro, attività lavorativa o professionale presso i soggetti privati destinatari dell'attività dell'amministrazione svolta attraverso i medesimi poteri.

Il divieto di pantouflage si applica ai dipendenti che esercitano funzioni apicali o a cui sono state conferite apposite deleghe di rappresentanza all'esterno dell'Ente; il divieto si applica, inoltre, non solo al soggetto che ha firmato l'atto ma anche a coloro che hanno partecipato al procedimento ed altresì agli amministratori e direttori generali degli enti di diritto privato in controllo, regolati o finanziati in quanto muniti di poteri gestionali.

Per contrastare il rischio connesso alla violazione del divieto di pantouflage vengono previste le seguenti misure:

- A. è previsto l'obbligo per il dipendente, al momento dell'assunzione in servizio o accettazione dell'incarico, di sottoscrivere una dichiarazione con cui si impegna al rispetto del divieto di pantouflage.
- B. è previsto l'obbligo per il dipendente, al momento della cessazione dal servizio o dall'incarico, di sottoscrivere una dichiarazione con cui si impegna al rispetto del divieto di pantouflage.
- C. nei bandi di gara o negli atti prodromici all'affidamento di appalti pubblici, tra i requisiti generali di partecipazione previsti a pena di esclusione e oggetto di specifica dichiarazione da parte dei concorrenti, è inserita la condizione che l'operatore economico non abbia stipulato contratti di lavoro o comunque attribuito incarichi a ex dipendenti pubblici.

Conferimento e svolgimento di incarichi extra-ufficio

Classificazione	Fasi di attuazione	Programmazione/Tempi di attuazione	Responsabile dell'attuazione	Indicatori di monitoraggio
Misura di disciplina del conflitto di interessi	1. Richiesta autorizzazione – modulistica	In atto	RPCT, Direttore, Responsabile Servizio Personale Associato	1.numero di autorizzazioni richieste
Misura di trasparenza	2. Istruttoria	In atto		2. numero di autorizzazioni rilasciate
	3. Rilascio autorizzazione	In atto		3.pubblicazione sul sito - presenza del dato sul sito istituzionale
	4. Pubblicazione sul sito web istituzionale degli incarichi conferiti; comunicazione al DFP	In atto		4.comunicazione al DFP
Misura di semplificazione	5.black list	Da attuare	Responsabile Servizio Personale Associato	5. SI/NO (adozione di atti per la procedura interna)
Misura di regolamentazione	6.procedura interna, previa rilevazione richieste frequenti	Da attuare		

Ciascun dipendente è tenuto al rispetto di quanto previsto dall'art. 53, comma 5, del D. Lgs. 165/2001 in materia di autorizzazione di incarichi extra-impiego.

Quest'ultimo disciplina puntualmente:

- l'attività oggetto di divieto assoluto di incarichi extra impiego;
- gli incarichi non soggetti ad alcuna autorizzazione;
- le attività che possono essere svolte previa autorizzazione;
- la procedura, la tempistica e le modalità di autorizzazione;
- le attività che costituiscono conflitto di interesse;
- i limiti economici entro i quali possono essere svolte le attività extra impiego;
- le disposizioni per il personale part-time e comandato;
- le penalità e le sanzioni in caso di svolgimento di incarichi senza autorizzazione;
- le modalità di comunicazione degli incarichi all'anagrafe della prestazione (DFP), adempimento seguito dal Servizio Personale Associato.

Il dipendente è tenuto a comunicare tempestivamente e formalmente lo svolgimento di incarichi extraistituzionali, anche gratuiti.

Le regole a cui attenersi per la gestione di incarichi extra-impiego sono stati oggetto di informativa a tutto il personale dell'ente attraverso la pubblicazione del codice di comportamento nel sito internet dell'Ente,; inoltre, il RPCT insieme ai responsabili tengono monitorate con massima attenzione le diverse situazioni che possono presentarsi, avviando controlli ispettivi mirati e attivati anche d'ufficio.

Incarichi dirigenziali in caso di condanna penale per delitti contro la Pubblica Amministrazione

Classificazione	Fasi di attuazione	Programmazione/Tempi di attuazione	Responsabile dell'attuazione	Indicatori di monitoraggio
Misura di rotazione	//	In atto – L'applicazione della misura è subordinata all'emanazione di sentenze di condanna	RPCT/Direttore	1.SI/NO 2.numero di incarichi dirigenziali ruotati

La recente normativa ha introdotto anche alcune specifiche previsioni in ordine all'attribuzione e al mantenimento degli incarichi dirigenziali nelle ipotesi di condanna penale per delitti contro la Pubblica Amministrazione.

In caso di condanne per reati contro la Pubblica Amministrazione, ai sensi e per gli effetti previsti dall'art. 3 del D.Lgs n. 39 dell'8 aprile 2013, si distinguono le seguenti ipotesi:

A) Personale assunto con contratto dirigenziale a tempo determinato

Per il personale dirigente, assunto con contratto a tempo determinato, nei cui confronti intervengano sentenze, anche non passate in giudicato, per reati previsti dall'art. 3, comma 1, Legge n. 97/2001, quando l'Ente viene ufficialmente a conoscenza delle predette pronunce, adotterà il provvedimento di sospensione del contratto e dell'incarico, per la durata della sanzione accessoria stabilita dal giudice in sentenza, fatto salvo che non sia stata disposta l'interdizione perpetua dai pubblici uffici.

Qualora la sentenza sia riferita a reati contro la Pubblica Amministrazione, diversi da quelli previsti dall'art. 3, comma 1, Legge n. 97/2001, se il giudice si pronuncia in ordine alla sanzione accessoria interdittiva, la sospensione del contratto avrà pari durata. Nel caso in cui il giudice non si sia pronunciato sulla sanzione accessoria, la sospensione avrà durata pari al doppio della condanna inflitta, fino ad un massimo di anni 5.

Al termine del periodo di sospensione l'Amministrazione, sempre che non sia nel frattempo intervenuto il termine finale previsto dal contratto originale, prima di riammettere il Dirigente, valuterà la persistenza dell'interesse all'esecuzione dell'incarico, anche tenuto conto del tempo trascorso e l'oggettiva. Nel periodo di sospensione del contratto al Dirigente non compete alcun trattamento economico.

B) Personale assunto con contratto dirigenziale a tempo indeterminato (non presente in Azienda**)**

Per il personale dirigente assunto con contratto a tempo indeterminato, nei cui confronti intervengano sentenze, anche non passate in giudicato, per reati previsti dall'art. 3, comma 1, Legge n. 97/2001, quando l'Ente viene ufficialmente a conoscenza delle predette pronunce, adotterà il provvedimento di

sospensione dell'incarico, per la durata della sanzione accessoria stabilita dal giudice in sentenza, fatto salvo che non sia stata disposta l'interdizione perpetua dai pubblici uffici.

Qualora la sentenza sia riferita a reati contro la Pubblica Amministrazione, diversi da quelli previsti dall'art. 3, comma 1, Legge n. 97/2001, se il giudice si pronuncia in ordine alla sanzione accessoria interdittiva, la sospensione dell'incarico avrà pari durata. Nel caso in cui il giudice non si sia pronunciato sulla sanzione accessoria, la sospensione avrà durata pari al doppio della condanna inflitta, fino ad un massimo di anni 5. In tale periodo al personale dirigente di ruolo, potranno venire conferiti incarichi diversi da quelli che comportano l'esercizio delle competenze di amministrazione e gestione.

E' in ogni caso escluso il conferimento di incarichi relativi ad uffici preposti alla gestione delle risorse finanziarie, all'acquisizione di beni, servizi e forniture, nonché alla concessione o all'erogazione di sovvenzioni, contributi, sussidi, ausili finanziari o attribuzioni di vantaggi economici a soggetti pubblici e privati, di incarichi che comportano esercizio di vigilanza o controllo. Fatto salvo che siano conferibili incarichi per lo svolgimento di attività in staff e/o per studio e ricerca, nel caso in cui l'amministrazione non sia in grado di conferire incarichi compatibili con le disposizioni previste dall'art. 3, comma 4, del D.Lgs n. 39/2013, il Dirigente viene posto a disposizione del ruolo senza incarico per il periodo di inconferibilità dell'incarico e potrà essergli erogato il solo trattamento economico di base.

Il personale dirigente e non dirigente, nei cui confronti siano intervenute sentenze di condanna anche non definitive, per reati contro la pubblica Amministrazione non potrà in nessun caso prendere parte nei procedimenti di scelta del contraente né far parte di commissioni di gare per l'affidamento di forniture di beni, servizi, o appalti d'opera né di concorsi o selezioni per l'accesso all'impiego nell'Ente.

Tutela del dipendente che effettua segnalazioni di illecito

Classificazione	Fasi di attuazione	Programmazione/Tempi di attuazione	Responsabile dell'attuazione	Indicatori di monitoraggio
Misura di regolamentazione Misura di segnalazione e protezione	1.procedura 2. procedura utilizzabile dai dipendenti e collaboratori dell'Ente e dai lavoratori e collaboratori di imprese fornitrici > adeguamento SW e inserimento clausole specifiche nei contratti 3.istruttoria segnalazioni e azioni conseguenti	In atto per la parte riferita ai dipendenti; da implementare nel corso dell'anno 2020 per la parte riferita all'adeguamento del SW con la conseguente estensione dell'utilizzo dell'applicativo ai lavoratori e collaboratori di imprese fornitrici	RPCT/Direttore SIA – Servizio Informatico Associato	1.SI/NO – applicazione della regolamentazione della procedura 2. segnalazioni pervenute 3. segnalazioni gestite

ASC InSieme, in considerazione della modifica apportata dalla legge 190/2012 (cd. legge anticorruzione) al D. Lgs. n. 165/2001 con l'inserimento dell'articolo 54 bis "Tutela del dipendente pubblico che segnala illeciti", su proposta del Responsabile della prevenzione della corruzione, ha definito nell'anno 2014 la procedura per favorire la presentazione di segnalazioni di "illeciti" da parte dei propri dipendenti "; nel corso dell'anno 2018 questo Ente si

è dotato di un programma informatico per la presentazione e gestione informatizzata delle segnalazioni nel rispetto di tutte le misure a tutela della riservatezza del segnalante.

Le menzionate procedure e linee per la segnalazione di illeciti o irregolarità sono state oggetto di revisione, tenuto conto della recente Legge 30/11/2017 n. 179 con la quale è stato modificato l'art. 54 bis del D. Lgs. 165/2001; la nuova procedura, alla quale si rinvia, è stata diffusa internamente e pubblicata sul sito web istituzionale nella sezione "Amministrazione Trasparente" – Sotto sezione "Altri contenuti".

La normativa ha introdotto nel nostro ordinamento una misura finalizzata a favorire la segnalazione da parte del dipendente, agli organi legittimati ad intervenire, di violazioni o irregolarità commesse ai danni dell'interesse pubblico: una misura volta a fare emergere fattispecie di illeciti, già nota nei Paesi anglosassoni come "whistleblowing". Segnalazioni che si connotano come manifestazioni di senso civico attraverso cui il pubblico dipendente o il collaboratore o consulente dell'Ente o il lavoratore-collaboratore di imprese fornitrici contribuiscono all'emersione e alla prevenzione di rischi e di situazioni pregiudizievoli per l'Amministrazione di appartenenza e, di riflesso, per l'interesse pubblico collettivo: presupposto della segnalazione, pertanto, è che la stessa sia effettuata nell'interesse all'integrità della Pubblica Amministrazione.

Al fine di rendere effettiva l'applicazione della misura, sono inserite specifiche indicazioni nei contratti di assunzione dei dipendenti, anche a tempo determinato, nei disciplinari di incarico e nei contratti di appalto per l'acquisto di beni, servizi e lavori.

Dunque l'attività del segnalante non deve essere considerata in senso negativo assimilabile ad un comportamento delatorio, ma come fattore destinato a eliminare possibili forme di "cattiva amministrazione" e di "corruzione" all'interno dell'Ente nel rispetto dei principi di legalità, di imparzialità e di buon andamento della pubblica amministrazione sanciti dalla Costituzione all'articolo 97.

ASC InSieme ha individuato nel R.P.C.T. il soggetto destinatario delle segnalazioni da parte del dipendente o collaboratore che intende denunciare un illecito o un'irregolarità all'interno dell'amministrazione comunale, di cui è venuto a conoscenza, nell'esercizio dell'attività lavorativa e che può riguardare comportamenti, rischi, reati o irregolarità a danno dell'interesse pubblico.

Ciascun dipendente/collaboratore è tenuto alla massima collaborazione con le strutture competenti dell'Ente in relazione alla prevenzione della corruzione e alla verifica della responsabilità disciplinare derivanti dalla violazione delle disposizioni di Legge, contratto, regolamento, Codice Disciplinare, Codice di Comportamento e Piano per la Prevenzione della Corruzione. Da tale dovere di collaborazione discende la possibilità di denuncia di comportamenti illeciti o comunque di fatti e circostanze valutabili nell'ambito penale o disciplinare.

Il dipendente/collaboratore che denuncia l'illecito è tutelato nei modi previsti dalla legge e, di conseguenza il suo nominativo non può essere rivelato a meno che la contestazione dell'addebito disciplinare sia fondata, in tutto o in parte, sulla segnalazione e la conoscenza dell'identità del segnalante sia indispensabile per la difesa dell'incolpato (in tal caso è necessario il consenso del segnalante alla rivelazione della sua identità) e non può, al di fuori dell'ipotesi di accertata calunnia o diffamazione, essere oggetto di sanzioni disciplinari ovvero di azioni discriminatorie, per motivi collegati alla denuncia.

La protezione prevista dall'art. 54-bis del D. Lgs. 165/2001 non opera nei confronti del pubblico dipendente che viola la legge al fine di raccogliere informazioni, indizi o prove di illeciti in ambito lavorativo.

Le segnalazioni anonime pervenute attraverso il canale del Whistleblowing non sono prese in considerazione.

Il RPCT che riceve la segnalazione, procede all'esame preliminare della stessa e avvia l'istruttoria entro cinque giorni lavorativi; l'istruttoria dovrà concludersi entro trenta giorni dall'avvio.

L'istituto della tutela del dipendente che segnala illeciti ed i conseguenti doveri di comportamento saranno oggetto di specifica previsione nel Codice di comportamento di prossima revisione, in subordine all'emanazione di specifiche Linee Guida di ANAC.

Il presente aggiornamento del PTPCT tiene conto delle Linee Guida di ANAC sull'istituto del Whistleblowing, poste in consultazione e al momento non ancora formalmente approvate.

Formazione dei dipendenti

Classificazione	Fasi di attuazione	Programmazione/Tempi di attuazione	Responsabile dell'attuazione	Indicatori di monitoraggio
Misura di formazione di sensibilizzazione e partecipazione Misura di definizione e promozione dell'etica e di standard di comportamento	1.rilevazione fabbisogni formativi e redazione del Piano della formazione 2. organizzazione iniziative formative: a) per Direttore e responsabili (piattaforma Self – Regione Emilia Romagna) b) per tutti i dipendenti	Anno 2020	RPCT/Direttore, Servizio Personale Associato	1.SI/NO 2. numero di giornate 3. numero di partecipanti

La formazione dei dipendenti rappresenta una delle principali misure di prevenzione della corruzione nell'ambito lavorativo al fine di consolidare la consapevolezza del dipendente pubblico di dover operare attraverso modalità corrette, ispirate ai principi costituzionali del buon andamento e dell'imparzialità dell'amministrazione. Al fine di massimizzare l'impatto del presente PTPCT, è stata prevista una attività di informazione/formazione rivolta a tutti coloro che potenzialmente sono interessati al tema, così come disposto dalle norme. La registrazione delle presenze consente di assolvere ad uno degli obblighi individuati dalla legge 190/2012 e ribadito dalla circolare della Funzione Pubblica del 25 gennaio 2013.

Infatti la legge 190/2012 prevede “*forme di presa d'atto, da parte dei dipendenti, del Piano di prevenzione della corruzione sia al momento dell'assunzione sia, per quelli in servizio, con cadenza periodica*”. A tal fine ASC InSieme, in stretto raccordo e sinergia con i Comuni dell'Unione e con l'Unione stessa, ha realizzato degli incontri formativi/informativi rivolti ai dipendenti comunali, proseguendo l'attività formativa già realizzata negli ultimi anni in materia di trasparenza, integrità e legalità.

E' stato progettato un percorso formativo programmato sulla base dei fabbisogni individuati, iniziative formative inserite anche nel Piano Triennale della Formazione (P.T.F.), nell'ottica di:

- consolidare la consapevolezza dei propri dipendenti di dover operare attraverso modalità corrette ispirate ai principi costituzionali del buon andamento e dell'imparzialità dell'Amministrazione;
- perseguire l'integrità dei comportamenti e ridurre i rischi di corruzione;
- individuare azioni idonee al contrasto di comportamenti scorretti.

Coordinamento tra il sistema di controllo interno ed il Piano anticorruzione

Classificazione	Fasi di attuazione	Programmazione/Tempi di attuazione	Responsabile dell'attuazione	Indicatori di monitoraggio
Misura di controllo Misura di regolamentazione	//	In atto	RPCT/Direttore	1.SI/NO – numero di controlli effettuati in relazione alle diverse tipologie 2.rispetto del regolamento sui controlli interni

Il sistema di controllo interno, inteso come “*l’insieme delle regole, delle procedure e delle strutture organizzative volte a consentire, attraverso un adeguato processo di identificazione, misurazione, gestione e monitoraggio dei principali rischi*” una conduzione dell’attività sana, corretta e coerente con gli obiettivi prefissati, ha lo scopo di indirizzare, verificare e controllare le attività dell’ente al fine di conferire il massimo valore sostenibile ad ogni attività dell’organizzazione.

La formalizzazione del sistema di controlli interni in appositi regolamenti costituisce idonea misura finalizzata a presidiare e prevenire in modo efficace la commissione di reati.

L’analisi sul corretto funzionamento dei controlli interni, necessariamente, include:

- a) la valutazione delle metodologie e dei procedimenti;
- b) la verifica delle attività di controllo effettivamente svolte e delle metodologie concretamente adottate.

Le regole fondamentali del sistema di controllo interno sono:

- la chiara e formalizzata separazione dei ruoli nello svolgimento delle principali attività
- la tracciabilità delle singole operazioni
- l’adozione di processi decisionali in base a criteri oggettivi

Controlli sulle società non quotate e sugli enti partecipati

Classificazione	Fasi di attuazione	Programmazione/Tempi di attuazione	Responsabile dell'attuazione	Indicatori di monitoraggio
Misura di controllo Misura di trasparenza	1.controllo atti societari di programmazione 2.pubblicazione dati societari sul sito web istituzionale	In atto	RPCT/Direttore	1.SI/NO in relazione al numero di controlli effettuati 2. presenza dei dati sul sito istituzionale

E' opportuno ricordare che alle società partecipate e controllate, direttamente o indirettamente, dalle pubbliche amministrazioni si applicano la normativa per la prevenzione della corruzione (articolo 1, comma 34, legge n. 190/2012), le disposizioni sulla trasparenza contenute nel D. Lgs. n. 33/2013 e la determinazione ANAC n. 1134 dell'8 novembre 2017 (*“Nuove Linee Guida per l’attuazione della normativa in materia di prevenzione della corruzione e trasparenza da parte delle società e degli enti di diritto privato controllati e partecipati dalle pubbliche amministrazioni e dagli enti pubblici economici”*).

Ciò premesso, va primariamente rilevato come la materia di specie ha risentito, nell’ultimo periodo, e per le finalità che rilevano in questa sede, di alcuni interventi normativi e dispositivi destinati ad incidere in maniera significativa sull’ambito di riferimento.

Un primo punto da mettere in evidenza è l’approvazione, da parte di Anac, della citata Deliberazione n. 1134 del 8 novembre 2017, contenente *“Le nuove Linee Guida per l’attuazione della normativa in materia di prevenzione della corruzione e trasparenza da parte delle società e degli enti di diritto privato controllati e partecipati dalle pubbliche amministrazioni e degli enti pubblici economici”*.

Il provvedimento, che sostituisce le precedenti linee guida adottate con determinazione n. 8/2015, tiene conto delle modifiche apportate dal D.Lgs. 97/2016 alla normativa in materia di prevenzione della corruzione e della trasparenza, nonché delle disposizioni introdotte con il D. Lgs. 175/2016, modificato con D.Lgs. 100/2017, recante il testo unico in materia di società a partecipazione pubblica.

Al documento è allegata una tabella dove sono riportate tutte le tipologie di documenti che devono essere pubblicati nella sezione Società/Amministrazione trasparente dei siti internet.

Un secondo intervento, anch’esso degno di nota, è la Legge sulla concorrenza (L. 124/2017, art. 1, commi 125-129) che impone a vari soggetti, tra cui associazioni, ONLUS e fondazioni che intrattengono rapporti economici con pubbliche amministrazioni o società da esse controllate o partecipate, comprese le società con titoli quotati, di pubblicare entro il 28 febbraio di ogni anno, sui propri siti o portali, le informazioni relative a sovvenzioni, contributi, incarichi retribuiti e comunque a vantaggi economici per somme superiori a diecimila euro, ricevuti nell'anno precedente da dette amministrazioni o società a partecipazione pubblica. Gli obblighi di pubblicazione gravanti sui soggetti beneficiari di sovvenzioni, contributi ecc. sono correlati ai corrispondenti obblighi di pubblicazione a carico dei soggetti eroganti. Se questi ultimi sono società o enti controllati da p.a., l'obbligo di pubblicazione degli atti di erogazione è sancito nella stessa legge sulla concorrenza, ma con un rimando al T.U. Trasparenza (art. 26). La ricognizione di tali adempimenti è posta in capo ai soggetti erogatori e l'inosservanza degli obblighi di pubblicazione da parte dei beneficiari comporta la restituzione di quanto hanno ricevuto.

Con riferimento alle società e agli enti partecipati, questo Ente pubblica regolarmente i dati di cui all’art. 22 del D. Lgs. 33/2013 rinviando ai siti delle società o degli enti controllati per le ulteriori informazioni che gli stessi sono direttamente tenuti a pubblicare.

Di seguito un quadro di sintesi delle società controllate o partecipate da ASC InSieme

Società partecipate in via diretta

Partecipazione	Descrizione	Quota del Comune		Capitale Sociale complessivo
	Impianto, sviluppo, manutenzione e gestione delle reti e sistemi	0,0015%	€ 1.000,00	€ 60.713.000,00

Attività di verifica e controllo di cui al D.Lgs. 39/2013 – Inconferibilità e incompatibilità

Classificazione	Fasi di attuazione	Programmazione/Tempi di attuazione	Responsabile dell'attuazione	Indicatori di monitoraggio
Misura di regolamentazione	1.procedura selettiva	In atto	RPCT/Direttore, Responsabile Servizio Personale Associato	1.SI/NO – rispetto del regolamento
Misura di disciplina del conflitto di interessi	2. preventiva acquisizione dichiarazioni di insussistenza di cause di inconferibilità e incompatibilità, da verificarsi tempestivamente e comunque entro 30 giorni			2. dichiarazioni acquisite e verificate
Misura di semplificazione				
Misura di controllo	3.incarichi conferiti: controllo successivo di regolarità amministrativa e pubblicazione curriculum e dichiarazioni			3.controlli mensili su atti sorteggiati – numero di atti controllati
Misura di trasparenza	4. incarichi conferiti: pubblicazione atti e dichiarazioni sul sito web istituzionale e trasmissione dati al DFP			4. presenza degli atti e dei dati sul sito mediante l'applicativo Casa Di Vetro

Il D.Lgs. 8 aprile 2013, n. 39 attuando la delega prevista dall'art. 1, commi 49 e 50, della L. n. 190/2012, si pone quale principale obiettivo il contrasto della corruzione e la prevenzione dei conflitti di interessi mediante una disciplina recante le inconferibilità e le incompatibilità degli incarichi nelle PA e negli enti privati da esse controllate e quelli ricoperti presso gli enti regolati o finanziati ovvero presso organi di indirizzo politico nazionali, regionali e locali, che tenda ad assicurare la distinzione tra responsabilità politica e di gestione.

La norma in esame, perciò, prevede e disciplina una serie articolata di cause di inconferibilità e incompatibilità, con riferimento alle seguenti tipologie di incarichi:

- incarichi amministrativi di vertice,
- incarichi dirigenziali o di responsabilità, interni ed esterni, nelle pubbliche amministrazioni e negli enti di diritto privato in controllo pubblico;
- incarichi di amministratore di ente di diritto privato in controllo pubblico.

Il sistema di vigilanza sull'osservanza delle disposizioni contenute nel precitato Decreto Legislativo fa capo, a livello interno, al RPCT.

Giova ricordare, a tal riguardo che, in base all'art. 1, comma 2, lett. g) del citato D. Lgs. 39/2013, per inconferibilità deve intendersi la preclusione, permanente o temporanea, a conferire gli incarichi previsti dal decreto a coloro che abbiano riportato condanne penali per i reati previsti dal capo I del titolo II del libro secondo del codice penale, a coloro che abbiano svolto incarichi o ricoperto cariche in enti di diritto privato regolati o finanziati da pubbliche amministrazioni o svolto attività professionali a favore di questi ultimi, a coloro che siano stati componenti di organi di indirizzo politico.

La lett. h) del comma 2 dell'art. 1 del citato D. Lgs. 39/2013 identifica, invece, l'incompatibilità con l'obbligo per il soggetto cui viene conferito l'incarico di scegliere, a pena di decadenza, entro il termine perentorio di quindici giorni, tra la permanenza nell'incarico e l'assunzione e lo svolgimento di incarichi e cariche in enti di diritto privato regolati o finanziati dalla PA che conferisce l'incarico, lo svolgimento di attività professionali ovvero l'assunzione della carica di componente di organi di indirizzo politico. In questi casi non sussiste, quindi, una preclusione assoluta all'assunzione dell'incarico, in quanto l'interessato può esercitare un diritto di opzione che tende a rimuovere la situazione favorevole per lo sviluppo di fenomeni di corruzione, ma si tende ad evitare la coincidenza nello stesso soggetto di ruoli di vigilanza e gestione della medesima attività.

Il decreto legislativo n. 39/2013 è inoltre intervenuto per estendere la portata del divieto stabilito dal comma 16 *ter* dell'art. 53 D. Lgs. n. n.165/2001, relativamente ai dipendenti che, negli ultimi tre anni di servizio, hanno esercitato poteri autoritativi o negoziali per conto di pubbliche amministrazioni ai quali è interdetto lo svolgimento, nei tre anni successivi alla cessazione del rapporto di pubblico impiego, di attività lavorativa o professionale presso i soggetti privati destinatari dell'attività della pubblica amministrazione svolta attraverso i medesimi poteri, anche ai soggetti titolari di uno degli incarichi cui si riferisce il decreto, compresi i soggetti esterni con i quali l'amministrazione, l'ente pubblico o l'ente di diritto privato in controllo pubblico stabilisce un rapporto di lavoro, subordinato o autonomo.

L'art. 20 del D. Lgs. 39/2013 prevede l'obbligo dell'interessato, all'atto del conferimento dell'incarico, di presentare una dichiarazione sull'insussistenza di una delle cause di inconferibilità di cui al suddetto decreto e l'adempimento dell'obbligo è condizione per l'acquisizione dell'efficacia dell'incarico; la citata dichiarazione deve essere acquisita e verificata preliminarmente da parte della P.A. procedente. La verifica della dichiarazione deve essere tempestiva, e comunque entro 30 giorni, consultando d'ufficio le banche dati a disposizione tenuto conto di quanto dichiarato dall'interessato nel curriculum. Nel corso dell'incarico l'interessato presenta annualmente una dichiarazione sulla insussistenza di cause di incompatibilità di cui al presente decreto. Le dichiarazioni sono monitorate e aggiornate, per gli incarichi di durata pluriennale, con una periodicità biennale.

Allo stato attuale, le dichiarazioni vengono acquisite e regolarmente pubblicate nel sito di ASC InSieme.

Per quanto riguarda gli aspetti di ordine applicativo si rimanda in toto a quanto disposto da ANAC con Delibera n. 833 del 3 agosto 2016 "Determinazione Linee guida in materia di accertamento delle inconferibilità e delle incompatibilità degli incarichi amministrativi da parte del responsabile della prevenzione della corruzione. Attività di vigilanza e poteri di accertamento dell'A.N.AC. in caso di incarichi inconferibili e incompatibili".

Vanno messi in luce, sul punto, due aspetti fondamentali di ordine specifico:

- a) pur costituendo un momento di responsabilizzazione del suo autore, la dichiarazione sostitutiva di notorietà non vale ad esonerare, chi ha conferito l'incarico, dal dovere di accertare, nel rispetto dei principi di buon andamento e di imparzialità i requisiti necessari alla nomina, ovvero, l'assenza di cause di inconferibilità e di incompatibilità in capo al soggetto che si vuole nominare;
- b) viene indicato alle amministrazioni di accettare solo dichiarazioni alle quali venga allegata l'elencazione di tutti gli incarichi ricoperti dal soggetto che si vuole nominare, nonché delle eventuali condanne da questo subite per i reati commessi contro la pubblica amministrazione, ciò anche al fine di valutare, in situazioni difformi, la sussistenza dell'elemento soggettivo.

Spetta al RPCT vigilare sul rispetto delle disposizioni in materia di inconferibilità e incompatibilità degli incarichi ed avviare il procedimento sanzionatorio ai fini dell'accertamento delle responsabilità soggettive e dell'applicazione della misura interdittiva prevista dall'art. 18 del D. Lgs. 39/2013.

Prevenzione della corruzione nella formazione di commissioni e nelle assegnazioni agli uffici

Classificazione	Fasi di attuazione	Programmazione/Tempi di attuazione	Responsabile dell'attuazione	Indicatori di monitoraggio
Misura di controllo	1.Acquisizione dichiarazioni da parte dei componenti di commissione 2.verifica dichiarazioni	Da attuare	RPCT/Direttore, Servizio Personale Associato	1.dichiarazioni rese da parte dei componenti di commissione: acquisizione e verifica 2.numero di controlli effettuati

L'art. 35 bis del D. Lgs. 165/2001 stabilisce il divieto, per coloro che sono stati condannati per i reati previsti dal Capi I del Titolo II del libro II del Codice Penale, di: far parte di commissioni per l'accesso o la selezione a pubblici impieghi, di essere assegnati a uffici esposti a rischio di corruzione, di far parte di commissioni di gara per l'affidamento di lavori, servizi e forniture.

E' previsto a carico del dipendente interessato dall'avvio di procedimenti penali un obbligo di tempestiva informazione all'Amministrazione di appartenenza.

Codice di comportamento

Classificazione	Fasi di attuazione	Programmazione/Tempi di attuazione	Responsabile dell'attuazione	Indicatori di monitoraggio
Misura di definizione e promozione dell'etica e di standard di comportamento	1. Sistema dei valori e codice di comportamento	In atto	RPCT/Direttore, Responsabili di Servizio	1.numero di violazioni riscontrate 2. numero di iniziative di formazione

Si rinvia all'apposita sezione del presente PTPCT, evidenziando in questa sede che l'applicazione del Codice di comportamento si estende a tutti i collaboratori e consulenti, incaricati, collaboratori di imprese fornitrici.

L'aggiornamento del Codice di comportamento è subordinato all'emanazione di preannunciate Linee Guida specifiche di ANAC.

Trasparenza

Classificazione	Fasi di attuazione	Programmazione/Tempi di attuazione	Responsabile dell'attuazione	Indicatori di monitoraggio
Misura di trasparenza	1. pubblicazioni obbligatorie nella sezione "Amministrazione trasparente" del sito	In atto	RPCT/Direttore, Responsabili di Servizio	1.presenza sul sito dei dati/atti oggetto di pubblicazione obbligatoria

Si rinvia all'apposita sezione del presente PTPCT.

Definizione di un appropriato sistema disciplinare e sanzionatorio

Classificazione	Fasi di attuazione	Programmazione/Tempi di attuazione	Responsabile dell'attuazione	Indicatori di monitoraggio
Misura di controllo	//	In atto	RPCT/Direttore, Responsabili di Servizio	1.SI/NO – controlli effettuati

Il sistema sanzionatorio sintetizza, sulla scorta delle analoghe previsioni legislative applicabili, le sanzioni che l'ente si riserva di applicare laddove venissero violati i propri principi etico sociali, ovvero venissero realizzati comportamenti tali da integrare, ancorché potenzialmente, uno dei reati previsti.

In particolare, occorre evidenziare che tale sistema è autonomo rispetto allo svolgimento ed all'esito del procedimento penale avviato nel caso in cui il comportamento oggetto di censura integri anche una delle fattispecie di reato di cui al codice penale.

L'Azienda con deliberazione del CDA n. 25/2017 ha rinnovato la convenzione per la costituzione dell'ufficio associato interprovinciale per la prevenzione e la risoluzione delle patologie del rapporto di lavoro del personale dipendente.

Coordinamento tra il ciclo di gestione delle performance ed il PTPCT

Classificazione	Fasi di attuazione	Programmazione/Tempi di attuazione	Responsabile dell'attuazione	Indicatori di monitoraggio
Misura di controllo	//	In atto	RPCT/Direttore, Responsabili di Servizio	1.SI/NO - controlli effettuati

In linea con le indicazioni impartite dall'ANAC con la deliberazione n. 1208 del 22/11/2017, corre la necessità di evidenziare l'importante impegno profuso da questo Ente in ambito di gestione della performance.

La stretta correlazione tra buon agire amministrativo (sotto il profilo dei principi di legalità, di efficienza, efficacia, economicità, pubblicità e trasparenza) e contrasto al fenomeno corruttivo rende ragione della ineludibile connessione tra P.T.P.C.T., Piano della Performance (quale strumento che "individua gli indirizzi e gli obiettivi strategici ed operativi e definisce, con riferimento agli obiettivi finali ed intermedi ed alle risorse, gli indicatori per la misurazione e la valutazione della performance dell'amministrazione, nonché gli obiettivi assegnati al personale dirigenziale/apicale ed i relativi indicatori"), Relazione della Performance (quale documento chiamato ad evidenziare "i risultati organizzativi e individuali raggiunti rispetto ai singoli obiettivi programmati ed alle risorse, con rilevazione degli eventuali scostamenti, e il bilancio di genere realizzato" secondo le definizioni dell'art. 10 D. Lgs. 27 ottobre 2009 n.150), Sistema di misurazione e di valutazione della performance, tutti gli strumenti di programmazione e controllo e Piano Triennale per la Trasparenza ed Integrità, secondo la definizione dell'art. 10 D. Lgs. 14 marzo 2013 n. 33 (ora parte integrante del presente Piano).

ASC InSieme ha adottato un sistema integrato di pianificazione, programmazione e controllo e di gestione della performance volto:

- al raggiungimento degli obiettivi;
- alla misurazione dei risultati;
- alla valutazione della performance organizzativa ed individuale.

Tra gli obiettivi di prossima realizzazione per l’Azienda in stretta collaborazione con l’Unione dei Comuni Valli del Reno, Lavino e Samoggia ed i Comuni facenti parte della stessa, figurano i seguenti:

1. un sistema uniforme di programmazione integrata e coordinata .del ciclo della Performance;
2. un sistema niforme per le procedure di istituzione e revoca delle posizioni organizzative, la metodologia di graduazione della complessità organizzativa nonché le procedure di conferimento e revoca degli incarichi di responsabilità;
3. un sistema uniforme di misurazione e valutazione della performance individuale.

Il suddetto sistema integrato guida costantemente l’attività dell’amministrazione e dei singoli dirigenti e dipendenti nel perseguimento di obiettivi coerenti con le linee programmatiche e le funzioni generali del Comune, restringendo il più possibile comportamenti discrezionali e difformi dai criteri di buona amministrazione e di legittimità dell’azione amministrativa nel suo complesso. I documenti di pianificazione, programmazione e controllo prevedono obiettivi tesi all’attività della prevenzione della corruzione e al rafforzamento della trasparenza.

In sede di programmazione e di verifica, il R.P.C.T. cura l’elaborazione di specifici obiettivi o attività sulle aree di rischio e sulle risultanze delle verifiche effettuate. In fase di elaborazione dei documenti di pianificazione, programmazione e controllo i dirigenti, con il supporto del R.P.C.T., individuano ed aggiornano i procedimenti e le attività ad alto rischio di corruzione e infiltrazione mafiosa programmando le opportune attività di prevenzione.

In fase di rendicontazione, in sede di stato di avanzamento degli obiettivi i dirigenti/responsabili sono tenuti a relazionare su tutte le iniziative adottate al fine di prevenire gli episodi di corruzione e le infiltrazioni mafiose dell’attività posta in essere dal settore di competenza. I documenti di pianificazione, programmazione e controllo contengono indicatori idonei al monitoraggio dell’attività di prevenzione della corruzione, dei casi critici rilevati, delle azioni poste in essere per la risoluzione dei casi problematici.

Relazione del Responsabile per la prevenzione della corruzione e dell’accesso civico

Classificazione	Fasi di attuazione	Programmazione/Tempi di attuazione	Responsabile dell’attuazione	Indicatori di monitoraggio
Misura di controllo	//	In atto	RPCT/Direttore	1.SI/NO - controlli effettuati

Il Responsabile per la prevenzione della corruzione annualmente redige una relazione recante i risultati dell’attività svolta e la pubblica nel sito internet nella sezione Amministrazione Trasparente in formato aperto in modo che la medesima Autorità ANAC possa scaricarla elettronicamente.

La relazione sarà predisposta e pubblicata come previsto dalla normativa entro il 31 gennaio 2020.

Misure per il monitoraggio e l’aggiornamento del PTPC

Classificazione	Fasi di attuazione	Programmazione/Tempi di attuazione	Responsabile dell’attuazione	Indicatori di monitoraggio
Misura di controllo	//	In atto	RPCT, Responsabili di Servizio	1.SI/NO - controlli effettuati

Come precedentemente esposto con riferimento al processo di adozione del Piano, anche nelle fasi successive di aggiornamento il RPCT ha organizzato specifiche “audizioni” con i referenti dei singoli servizi acquisendo i contributi, tra l’altro, anche mediante scambio di corrispondenza interna tramite mail,

conservate agli atti, in modo da svolgere una verifica diretta sullo stato di attuazione delle azioni previste dal precedente Piano e quindi condividere alcune proposte di implementazione o modifica delle stesse. Il monitoraggio viene effettuato con una periodicità semestrale, indicativamente nei mesi di luglio e gennaio con riferimento al semestre precedente.

Il RPCT, inoltre, tiene in debita considerazione le risultanze relative alle verifiche ed ai monitoraggi svolti nel periodo di riferimento, attivati con modalità adeguate all'organizzazione interna dell'Ente fermo restando l'obbligo di informazione in capo ai Dirigenti e Responsabili di Servizio; le risultanze dei monitoraggi, le richieste ed i relativi riscontri rimangono tracciati e conservati agli atti.

La scelta metodologica assunta conferma un coinvolgimento diretto delle strutture interne, nell'intento di conseguire due obiettivi di carattere sostanziale:

- a) una strutturazione del Piano che tenga conto in maniera specifica della singola realtà organizzativa sia per ciò che attiene la mappatura dei processi, sia per la parte di analisi del rischio, sia in ultimo per ciò che riguarda l'individuazione di misure correttive.
- b) una responsabilizzazione fattiva ed effettiva di tutti i soggetti appartenenti alla struttura stessa.

L'aggiornamento annuale del PTPCT viene svolto sulla base della stessa procedura seguita per la sua prima adozione, tenendosi altresì conto delle normative sopravvenute, di rischi nuovi o comunque non precedentemente considerati, degli indirizzi/indicazioni contenuti nelle delibere ANAC di aggiornamento annuale del PNA, di eventuali accertate violazioni delle prescrizioni.

Il PTPCT, dopo l'approvazione dell'aggiornamento annuale, è soggetto ad un'attività di comunicazione interna ed esterna:

1. interna: i responsabili titolari di P.O. vengono informati formalmente, generalmente tramite mail, dell'avvenuta approvazione del PTPCT; all'inizio dell'anno, inoltre, viene tenuta una specifica sessione formativa e informativa con l'organo politico e i dirigenti e responsabili titolari di P.O.; sono previste, per l'anno 2020, anche sessioni formative estese a tutti i dipendenti.
2. esterna: il PTPCT viene diffuso mediante pubblicazione sul sito web istituzionale dell'Ente, nell'apposita sezione "Amministrazione trasparenza" – sotto-sezione "Altri contenuti" – Prevenzione della Corruzione.

5. APPENDICE NORMATIVA

Si riportano di seguito le fonti normative di riferimento:

Legge 7 agosto 2015, n. 124 “Deleghe al Governo in materia di riorganizzazione delle amministrazioni pubbliche.

Legge 7 dicembre 2012, n. 213 “Disposizioni urgenti in materia di finanza e funzionamento degli enti territoriali, nonché ulteriori disposizioni in favore delle zone terremotate nel maggio 2012”.

Legge 6 novembre 2012, n. 190 e ss. mm. e ii. “Disposizioni per la prevenzione e la repressione della corruzione e dell’illegalità nella pubblica amministrazione”.

Leggi 28 giugno 2012, nn. 110 e 112, di ratifica due convenzioni del Consiglio d’Europa siglate a Strasburgo nel 1999.

Legge 11 novembre 2011, n. 180 “Norme per la tutela della libertà d’impresa. Statuto delle imprese”.

Legge 3 agosto 2009, n. 116, “Ratifica della Convenzione dell’Organizzazione delle Nazioni Unite contro la corruzione del 31 ottobre 2003”.

Legge 18 giugno 2009, n. 69 “Disposizioni per lo sviluppo economico, la semplificazione, la competitività nonché in materia di processo civile”.

D.Lgs 18 aprile 2016, n. 50 “Attuazione delle direttive 2014/23/UE, 2014/24/UE e 2014/25/UE sull’aggiudicazione dei contratti di concessione, sugli appalti pubblici e sulle procedure d’appalto degli enti erogatori nei settori dell’acqua, dell’energia, dei trasporti e dei servizi postali, nonché per il riordino della disciplina vigente in materia di contratti pubblici relativi a lavori, servizi e forniture”.

D.Lgs 20 giugno 2016, n. 116 “Modifiche all’articolo 55-quater del decreto legislativo 30 marzo 2001, n. 165, ai sensi dell’articolo 17, comma 1, lettera s), della legge 7 agosto 2015, n. 124, in materia di licenziamento disciplinare”.

D.Lgs 19 agosto 2016, n. 175 “Testo unico in materia di società a partecipazione pubblica”.

D.Lgs 8 aprile 2013, n.39 che introduce di griglie di incompatibilità negli incarichi "apicali" sia nelle Amministrazioni dello Stato che in quelle locali (Regioni, Province e Comuni), ma anche negli Enti di diritto privato che sono controllati da una Pubblica Amministrazione.

D.Lgs 14 Marzo 2013, n.33 e ss. mm. e ii recante obblighi di pubblicità e trasparenza delle Pubbliche Amministrazioni.

D.Lgs 27 ottobre 2009, n. 150 “Attuazione della legge 4 marzo 2009, n. 15, in materia di ottimizzazione della produttività del lavoro pubblico e di efficienza e trasparenza delle pubbliche amministrazioni” art. 11.

D.Lgs 7 marzo 2005, n. 82 e ss. mm. e ii. “Codice dell’Amministrazione digitale” e ss.mm.ii..

Decreto del Presidente della Repubblica 23 aprile 2004, n. 108 “Regolamento recante disciplina per l’istituzione, l’organizzazione ed il funzionamento del ruolo dei dirigenti presso le amministrazioni dello Stato, anche ad ordinamento autonomo”.

D.Lgs 30 giugno 2003, n. 196 “Codice in materia di protezione dei dati personali”.

D.Lgs 30 marzo 2001, n. 165 “Norme generali sull’ordinamento del lavoro alle dipendenze delle amministrazioni pubbliche”.

Decreto del Presidente della Repubblica 16 aprile 2013, n. 62 “Regolamento recante codice di comportamento dei dipendenti pubblici, a norma dell’articolo 54 del decreto legislativo 30 marzo 2001, n.165”.

Codice etico Funzione pubblica del 28/11/2000.

Codice etico per gli amministratori locali – “Carta di Pisa”.

Convenzione dell’O.N.U. contro la corruzione- adottata dall’Assemblea Generale dell’Organizzazione il 31/10/2003 con la risoluzione n. 58/4, firmata dall’Italia il 09/12/2003 e ratificata con la Legge n. 116 del 03/08/2009.

Decreto del Presidente del Consiglio dei Ministri, approvato in data 8 marzo 2013, recante “Codice di comportamento dei dipendenti pubblici ai sensi dell’art. 54 del decreto legislativo del 30 marzo 2001, n. 165”.

Circolare n. 1 del 25 gennaio 2013 della Presidenza del Consiglio dei Ministri, Dipartimento della Funzione pubblica.

Linee di indirizzo del Comitato interministeriale (d.p.c.m. 16 gennaio 2013) per la predisposizione, da parte del Dipartimento della funzione pubblica, del PIANO NAZIONALE ANTICORRUZIONE di cui alla legge 6 novembre 2012, n. 190.

Delibera CIVIT n. 105/2010 “Linee guida per la predisposizione del Programma triennale per la trasparenza e l’integrità (art. 13, comma 6, lettera e, del decreto legislativo 27 ottobre 2009, n. 150)”.

Determinazione ANAC n. 6 del 28 aprile 2015 “Linee guida in materia di tutela del dipendente pubblico che segnala illeciti (c.d. whistleblower)”.

Determinazione n. 8 del 17 giugno 2015 “Linee guida per l’attuazione della normativa in materia di prevenzione della corruzione e trasparenza da parte delle società e degli enti di diritto privato controllati e partecipati dalle pubbliche amministrazioni e degli enti pubblici economici”.

Determinazione ANAC n. 12 del 28 ottobre 2015 - Aggiornamento 2015 al Piano Nazionale Anticorruzione.

Delibera ANAC n. 831 del 3 agosto 2016 – Piano Anticorruzione 2016.

Determinazione ANAC n. 833 del 3 agosto 2016 – Linee guida in materia di accertamento delle inconferibilità e delle incompatibilità di incarichi amministrativi da parte del Responsabile della Prevenzione della Corruzione.

Delibera ANAC n. 1309 del 28 dicembre 2016 – Linee guida recanti indicazioni operative ai fini della definizione delle esclusioni e dei limiti dell’accesso civico di cui all’art. 5 co. 2 del D. Lgs. 33/2013.

Legge n. 179 del 30 novembre 2017 – Disposizioni per la tutela di autori di segnalazioni di reati o irregolarità di cui sono venuti a conoscenza nell’ambito di un rapporto di lavoro pubblico o privato.

Delibera ANAC n. 840 del 2 ottobre 2018 in materia di ruolo e poteri del RPCT.

Delibera ANAC n. 1074 del 21 novembre 2018 – Approvazione definitiva dell’Aggiornamento 2018 al Piano Nazionale Anticorruzione.

Circolare n. 1/2019 della Presidenza del Consiglio dei Ministri – Ministero per la Pubblica Amministrazione avente ad oggetto “Attuazione delle norme sull’accesso civico generalizzato (c.d. FOIA)”.

Delibera ANAC n. 1064 del 13 novembre 2019 – Approvazione definitiva dell’Aggiornamento 2019 al Piano Nazionale Anticorruzione.

SCHEDE PROCESSO

IL SISTEMA DEI CONTROLLI E DELLE AZIONI PREVENTIVE PREVISTE

Si riportano di seguito le schede contenenti le azioni preventive e i controlli attivati per ognuno dei processi per i quali si è stimato “medio” o “alto” l’indice di rischio o per i quali, sebbene l’indice di rischio sia stato stimato come “basso”, si è comunque ritenuto opportuno e utile predisporre e inserire nel Piano azioni di controllo preventivo.

I processi complessivamente inseriti nel piano sono 10 ; i rischi individuati sono complessivamente 10, ognuno dei quali con almeno una azione programmata o già in atto.

Per ogni azione, qualora non già in essere, sono stati inseriti il soggetto attuatore “soggetto responsabile” e i tempi stimati per la realizzazione, nonché eventuali note a corredo. L’utilizzo di un unico format è finalizzato a garantire l’uniformità e a facilitare la lettura del documento.

PIANO DI PREVENZIONE DELLA CORRUZIONE PER IL TRIENNIO 2020-2022

Processo: Erogazione di contributi e benefici economici di vario tipo

Indice di rischio: Alto

Fasi / Attività del processo	Rischio Specifico	Cause del rischio	Azioni - Misure Specifiche	Indicatori	Risultato atteso	Responsabilità	Tempistica di attuazione / programmazione e delle misure
1. manifestazione e ascolto del bisogno; 2 valutazione sociale del bisogno; 3 attivazione del servizio di erogazione contributi; 4 proposta di erogazione del contributo; 5 autorizzazione al pagamento; 6 generazione del flusso informatico necessario al pagamento	Scarsa trasparenza/poca pubblicità dell'opportunità	Modalità di informazione dell'opportunità del beneficio all'utenza svolta dall'assistente sociale	Verifica conoscenza modalità e tempistica di comunicazione/pubblicazione delle modalità di accesso per contributi finalizzati	si/no	si	Responsabili di Area Tecnica (Minori e Famiglia, Adulti, Anziani e Disabilità)	In atto
			Informazioni sulle modalità di concessione pubblicate sul sito aziendale	si/no	si	Direttore	In atto
	Disomogeneità delle valutazioni nella verifica delle richieste	La valutazione sociale dell'assistente sociale e' fatta anche con criteri soggettivi	Formalizzazione dei criteri per la risposta alle istanze	si/no	si	Direttore	In atto
			Esplicitazione della documentazione necessaria per l'ottenimento del beneficio; Verifica della documentazione/valutazione o in équipe o da parte di un Responsabile	si/no	si	Responsabili di Area Tecnica (Minori e Famiglia, Adulti, Anziani e Disabilità)	In atto
	Scarso controllo del possesso dei requisiti dichiarati	Difficoltà ad accedere alle banche dati con immediatezza	Porre in atto le procedure di controllo stabilite in Azienda tramite linee di indirizzo condivise	Controlli a campione (5) sulla correttezza della procedura	Tutti corretti	Responsabili di Area Tecnica (Minori e Famiglia, Adulti, Anziani e Disabilità)	In atto
Non piena corrispondenza tra contributo autorizzato e contributo erogato	Complessità del procedimento di erogazione, in termini di attori coinvolti	Verifiche dell'effettivo percettore del contributo e quota erogata	Controlli a campione (5) sulla correttezza dell'erogazione	Tutti corretti	Responsabile Area Contabilità	In atto	

Fasi / Attività del processo	Rischio Specifico	Cause del rischio	Azioni - Misure Specifiche	Indicatori	Risultato atteso	Responsabilità	Tempistica di attuazione / programmazione e delle misure
1. manifestazione del bisogno; 2. ascolto del bisogno; 3 valutazione sociale del bisogno; 4. valutazione socio-sanitaria del bisogno se richiesta; 5, inserimento e fruizione del servizio; 6. dimissione dal servizio	Disomogeneità delle valutazioni per l'ingresso e scostamento dalla valutazione dell'UVM	Valutazione dell'assistente sociale non sufficientemente motivata	Valutazione del caso in equipe multidisciplinare e interistituzionale (AUSL e ASC)	si/no	si	Operatore proponente e Responsabili di Area Tecnica (Minori e Famiglia, Adulti, Anziani e Disabilità)	In atto
			Esplicitazione della documentazione necessaria per la valutazione sociale	si/no	si	Operatore proponente e Responsabili di Area Tecnica (Minori e Famiglia, Adulti, Anziani e Disabilità)	In atto
	Non opportunità o non adeguatezza dell'intervento	Valutazione dell'assistente sociale non sufficientemente motivata	Esplicitazioni delle motivazioni alla scelta della tipologia di intervento e in conseguenza della struttura individuata	Per ogni inserimento relazione sociale controfirmata dal Responsabile	tutti	Operatore proponente e Responsabili di Area Tecnica (Minori e Famiglia, Adulti, Anziani e Disabilità)	da attuare
			Verifica semestrale degli inserimenti	si/no	si	Responsabili di Area Tecnica (Minori e Famiglia, Adulti, Anziani e Disabilità)	da attuare
	Equità d'accesso al servizio albergo diffuso	Discrezionalità nell'applicazione del regolamento	Valutazione dei nuovi inserimenti all'interno di riunioni di equipe formalizzate	n. di inserimenti effettuati in equipe verbalizzata	tutti	Coordinatore del Servizio Albergo Diffuso e Responsabile Area Adulti	da attuare

Fasi / Attività del processo	Rischio Specifico	Cause del rischio	Azioni - Misure Specifiche	Indicatori	Risultato atteso	Responsabilità	Tempistica di attuazione / programmazione e delle misure
1. manifestazione del bisogno; 2. ascolto del bisogno; 3 risposta al bisogno o inoltro a RC per la presa in carico	Discrezionalità nella gestione e nell'inoltro per la successiva presa in carico	Soggettività dell'operatore nello svolgimento dell'invio	Monitoraggio periodico dei flussi e della tempistica di trasmissione dello sportello sociale ai responsabili del caso	1. segnalazione dei cittadini alle Urp dei Comuni o alla segreteria di ASC InSieme 2. controllo a campione (5) dei tempi di inoltro a RC	1. puntuale risposta al cittadino segnalante 2. tempo massimo di inoltro della segnalazione al Responsabile del Caso: 1 settimana	Coordinatore dello Sportello Sociale e Responsabile del Servizio interessato	da attuare
	Disomogeneità delle indicazioni fornite	Soggettività dell'operatore nel fornire informazioni	Esplicitazione della documentazione necessaria per l'attivazione delle singole procedure/procedimenti	N. di informative informativi/procedimenti svolti allo sportello	100% sui procedimenti che comportano una risposta al bisogno dallo Sportello	Coordinatore dello Sportello Sociale e Responsabile del Servizio interessato	da attuare
			Stesura di linee guida e definizione di momenti di confronto collegiali su come gestire in fase di front office alcune tematiche "critiche"	Report incontri di coordinamento tra il coordinatore di ASC InSieme e gli operatori dell'appaltatore e del Servizio di Sportello Sociale	n. 12 all'anno	Coordinatore dello Sportello Sociale e Responsabile del Servizio interessato	In atto

Fasi / Attività del processo	Rischio Specifico	Cause del rischio	Azioni - Misure Specifiche	Indicatori	Risultato atteso	Responsabilità	Tempistica di attuazione / programmazione e delle misure
1. inserimento dati; 2. aggiornamento dati; 3. cancellazione dati	Violazione della privacy	Dipendenti/collaboratori che non si attengono alla tutela della privacy del cittadino	Stesura di linee guida per l'accesso ed il governo di banche dati (DPS) – Formazione del personale	si/no	si	Direttore	Da attuare
		Accessi non controllati	Tracciabilità informatica di accessi e interrogazioni alle banche dati con elementi sensibili	n. di accessi legittimi sul totale accessi	nessuno	Direttore	In atto

Fasi / Attività del processo	Rischio Specifico	Cause del rischio	Azioni - Misure Specifiche	Indicatori	Risultato atteso	Responsabilità	Tempistica di attuazione / programmazione e delle misure
1. Fase di programmazione; 2. Fase di progettazione; 3. Fase di selezione del contraente; 4. Fase di verifica della proposta di aggiudicazione e stipula del contratto; 5. Fase di esecuzione del contratto; 6. Fase di rendicontazione del contratto	Uso distorto della discrezionalità, anche con riferimento a scelta di tipologie procedimentali, al fine di condizionare o favorire determinati risultati	1. Definizione di fabbisogni non rispondenti a criteri di efficienza/efficacia/economicità; 2. Non puntuale predisposizione ed approvazione degli strumenti di programmazione.	Adozione di strumenti di programmazione con adeguati criteri di scelta del contraente negli affidamenti di lavori, servizi, forniture, privilegiando il criterio dell'offerta economicamente più vantaggiosa	SI	100%	R.A.S.A.	da attuare
		Scarso controllo del possesso dei requisiti dichiarati	Creazione di supporti operativi per l'effettuazione dei controlli dei requisiti dei partecipanti. Utilizzo mercato elettronico. Gare sopra i 40.000 in gestione al SAG	Ricorso al mercato elettronico per procedure inferiori ai 40.000 €; procedura di gara sopra i 40.000 €	100%	Responsabile Area Amministrativa/ Servizio Gare Associato	In atto
		Approvazione di modifiche sostanziali agli elementi del contratto definiti nel bando o nel capitolato.	Stesura di capitolati di gara che prevedano la quantificazione delle prestazioni attese e dei criteri di valutazione dell'erogazione della fornitura richiesta	SI	100%	Responsabile Servizio a cui afferisce la gara	In atto
		Molteplicità di attori coinvolti	Nomina di un RUP e di un Direttore Esecuzione Contratto (DEC)	SI	100%	R.A.S.A./RUP DEC	da attuare

	Scarso controllo del servizio erogato / fornitura	Mancata o insufficiente verifica dell'effettivo stato di avanzamento nell'erogazione del lavoro e/o servizio per evitare penali o la risoluzione del contratto	Richiesta documentazione periodica afferente l'andamento della fornitura	SI	100%	DEC	da attuare
			Creazione di strumenti di valutazione dell'efficacia del servizio da parte dell'utenza	SI	100%	DEC	da attuare

Processo: Pagamento fatture fornitori

Indice di rischio: Medio

Fasi / Attività del processo	Rischio Specifico	Cause del rischio	Azioni - Misure Specifiche	Indicatori	Risultato atteso	Responsabilità	Tempistica di attuazione / programmazione e delle misure
1. registrazione puntuale delle fatture e/o note; 2. Verifica di cassa mensile; 3. Programmazione mensile dei pagamenti;	Assenza del controllo preventivo delle fatture rispetto alla liquidazione	Dipendenti non osservanti della procedura	Esplicitazione della procedura necessaria per effettuare il pagamento	SI / NO	SI	Responsabile Servizio a cui afferisce la gara /Responsabile dell'Area Contabilità	da attuare
	Non rispetto delle scadenze temporali	Dicrezionalità nella programmazione dei pagamenti	Procedura formalizzata e informatizzata che garantisca la tracciabilità delle fatture	SI / NO	SI	Responsabile dell'Area Contabilità	In atto
			Monitoraggio e periodico reporting dei tempi di pagamento, per tipologia di fattura, anche sul sito istituzionale.	SI / NO	SI	Responsabile dell'Area Contabilità	In atto

Processo: Selezione e Gestione del Personale

Indice di rischio: Medio

Fasi / Attività del processo	Rischio Specifico	Cause del rischio	Azioni - Misure Specifiche	Indicatori	Risultato atteso	Responsabilità	Tempistica di attuazione / programmazione e delle misure	
1. Programmazione dei bisogni; 2. Reclutamento del personale; 3. Gestione assenze/presenze, premialità, permessi;	Scarsa trasparenza e/o pubblicità del bando/opportunità lavorativa	Non coerenza rispetto al Piano assunzionale	Modalità e tempistica di pubblicazione del bando chiaramente definita	date certe	sempre	Direttore e Responsabile di SPA (Servizio Personale Associato dell'Unione)	In atto	
	Disomogeneità delle valutazioni durante la selezione	Nomina di Commissari senza competenze e/o requisiti	Definizione criteri per la composizione della Commissione giudicatrice e verifica non sussistenza legami parentali o di affinità fra i componenti e fra questi e i concorrenti	si/no	si	Direttore e Responsabile di SPA (Servizio Personale Associato dell'Unione)	In atto	
			Predisposizione di bandi e prove non adeguate al profilo in selezione e valutazioni inique per favorire determinati candidati	Definizione dei criteri per la valutazione delle prove prima dello svolgimento delle stesse con comunicazione ai candidati	si/no	si	Commissione giudicatrice	In atto
				Sorteggio casuale della prova, operato da un concorrente, per prova scritta e delle domande per orale	si/no	si	Commissione giudicatrice	In atto
				Pubblicità delle prove orali	si/no	si	Commissione giudicatrice	In atto
	Disomogeneità nel controllo del possesso dei requisiti dichiarati	Dipendenti poco attenti e/o compiacenti	Definizione criteri per controllo requisiti/schema domanda	si/no	si	Responsabile del Servizio	In atto	

			Controllo requisiti per ciascun idoneo assunto	si/no	si	Responsabile del Servizio/Servizio Personale Associato	In atto
	Fraudolenta alterazione del cartellino di presenza	Dipendenti poco attenti e/o compiacenti	Gestione elettornica delle presenze/assenze, con possibilità di verifica degli inserimenti manuali	Verifica mensile dei cartellini e controfirma del Responsabile	tutti	Direttore, Responsabili e Coordinatori Centri Diurni	In atto

SEZIONE SECONDA
SISTEMA DEI VALORI E CODICE DI COMPORTAMENTO

SISTEMA DEI VALORI

PREMESSA

Il presente documento illustra il sistema dei valori e il Codice di comportamento, uniforme nella sostanza tra ASC, Unione e Comuni facenti parte dell'Unione Valli del Reno, Lavino e Samoggia.

La finalità che si intende perseguire è quella di orientare i comportamenti di chi opera all'interno dell'Ente ed integrare, con le disposizioni previste nella seconda parte, il Codice di comportamento dei dipendenti pubblici di cui al Decreto del Presidente della Repubblica n. 62 del 16 aprile 2013, ai sensi dell'articolo 54 del Decreto legislativo n. 165 del 30 marzo 2001.

PARTE I

Per una organizzazione, un "valore" è qualcosa in cui credono le sue componenti, una norma di vita che risulta essere importante per chiunque vi lavori; il sistema dei valori guida il comportamento delle persone e costituisce la colonna portante della cultura organizzativa.

Nelle pagine che seguono sono descritti i valori fondanti per i dipendenti di ASC InSieme. Essi sono desunti dall'intenso lavoro di definizione delle competenze e dei comportamenti assegnati a tutti i dipendenti di questo Ente, diversamente in ragione del ruolo ricoperto.

ASCOLTO

Ascolto, per questa organizzazione, vuol dire esprimere rispetto, apertura, disponibilità verso gli altri, intesi come cittadini e come colleghi, impegnarsi a comprendere i diversi punti di vista, operare per costruire dialogo sempre e in qualunque situazione:

- Ascoltare, intercettare e sintetizzare i bisogni dell'utenza, collaborando tra Servizi diversi dell'Ente al miglioramento delle prestazioni e dei livelli di qualità;
- Essere disponibili e saper raccogliere indicazioni o suggerimenti utili al proprio lavoro;
- Instaurare e mantenere relazioni e rapporti efficaci con gli altri in modo flessibile, sia all'interno che all'esterno dell'Ente.

CORRETTEZZA E TRASPARENZA

Correttezza e trasparenza, per questa organizzazione, vuol dire mantenere un comportamento etico, onesto e coerente, che dia visibilità all'operato dell'Ente con la finalità di generare fiducia e rispetto e garantire ai portatori di interessi la massima accessibilità:

- Nel lavoro, inquadrare i problemi e assumere le decisioni attraverso criteri oggettivi, imparziali e indipendenti;
- Comunicare con tempestività possibili situazioni di conflitto di interessi che possano incidere sui singoli doveri;
- Evitare comportamenti che possano nuocere all'Ente e alla sua immagine sia nel comportamento in servizio sia nei rapporti privati;
- Gestire secondo quanto previsto dalla legge regali, compensi e altre utilità.

RESPONSABILITÀ

Responsabilità, per questa organizzazione, vuol dire avere consapevolezza del proprio lavoro e dei propri doveri, tenere a mente le conseguenze dei propri comportamenti per produrre valore per la collettività:

- Assumersi la responsabilità del proprio lavoro e del raggiungimento degli obiettivi assegnati;
- Operare in una logica di continuo miglioramento del servizio a favore della collettività;
- Dimostrare capacità di autogestirsi, programmando il proprio lavoro in modo tale da rispettare le scadenze;
- Svolgere con accuratezza, in modo assiduo e costante, i compiti assegnati nei tempi indicati.

ORIENTAMENTO AL SERVIZIO

Orientamento al servizio, per questa organizzazione, vuol dire essere attenti a cogliere i bisogni espressi dai cittadini e dalla collettività, mantenere elevati standard di qualità dei servizi offerti, offrire comunicazioni e informazioni chiare e precise:

- Dimostrare capacità di interpretare le richieste dell'utenza, fornendo risposte adeguate ai quesiti proposti dall'interlocutore;
- Utilizzare un linguaggio chiaro e mantenere una giusta modalità di rapporto sia telefonica sia diretta;
- Indirizzare e supportare l'utente/cittadino nell'individuazione di procedure semplificate dirette a soddisfare istanze e bisogni;
- Dimostrare attenzione e apertura nell'accogliere il cittadino, favorendo una buona relazione tra utente/cittadino e Amministrazione;
- Rispettare ciascun individuo a prescindere dalla provenienza, dall'etnia, dal credo religioso o dall'orientamento politico e sessuale;
- Facilitare la partecipazione attiva dei cittadini con l'utilizzo degli strumenti a disposizione;
- Essere accorti e trattare con riservatezza tutte le informazioni private dell'utenza anche nel rapporto con i colleghi.

EFFICIENZA

Efficienza, per questa organizzazione, vuol dire saper utilizzare nel modo migliore tutte le risorse disponibili, organizzative, professionali e strumentali, per il raggiungimento degli obiettivi stabiliti:

- Individuare e tenere monitorato lo standard di servizi da fornire al cittadino/utente;
- Definire gli obiettivi di qualità del proprio Servizio e adoperarsi per realizzarli;
- Applicare in modo flessibile le procedure per realizzare gli obiettivi dell'Ente;
- Saper fronteggiare emergenze e imprevisti durante lo svolgimento della propria attività anche mettendo in pratica modi differenti di lavorare a fronte di elevate varianze o al crescere della complessità.

FARE RETE

Fare rete, per questa organizzazione, vuol dire saper lavorare con gli altri, dentro la struttura creando il senso della squadra, del valore di operare in una stessa organizzazione, valorizzando il contributo di tutti; fuori dalla struttura vuol dire saper operare attivamente con interlocutori (stakeholders), facendo sì che si costruiscano snodi opportuni che favoriscano le diverse attività:

- Promuovere e identificare modalità di collaborazione e di cooperazione per raggiungere obiettivi comuni;
- Definire modalità e metodologie atte a integrare le attività fra i diversi Servizi;
- Partecipare in modo attivo a gruppi di lavoro, cercando di interiorizzare l'obiettivo del gruppo e di farlo proprio;

- Saper rapportarsi con i diversi interlocutori esterni in modo tale per cui le frontiere organizzative non rappresentino barriere, ma confini permeabili.

INNOVAZIONE E CREATIVITÀ

Innovazione e creatività, per questa organizzazione, vuol dire saper affrontare le situazioni attivando nuove modalità di pensiero e di azione, sperimentando nuove idee per un miglioramento continuo:

- Elaborare idee in grado di risolvere i problemi gestionali per il raggiungimento degli obiettivi senza ricorrere sempre al consolidato;
- Proporre e coordinare interventi e azioni per il miglioramento e la semplificazione delle procedure, ricercando strumentazioni, nuove tecniche e metodologie innovative per semplificare l'attività;
- Operare in modo flessibile alla ricerca di soluzioni e sinergie più adatte ai problemi posti e alle specificità di ciascun Servizio;
- Saper modificare le proprie strategie comportamentali, modificando il proprio ritmo di lavoro e mettendo in pratica modi differenti di lavorare.

CODICE DI COMPORTAMENTO

Articolo 1

I valori etici di ASC InSieme

1. Il presente Codice di comportamento si informa ai valori di lealtà, imparzialità, integrità, trasparenza, professionalità e merito, nonché al principio di interesse pubblico.
2. Il presente Codice costituisce specificazione del Codice di comportamento nazionale, approvato con DPR n. 62 del 16 aprile 2013 e successive modifiche.

Articolo 2

Finalità ed ambito di applicazione

1. Il presente Codice definisce i principi-guida del comportamento dei soggetti che, a diverso titolo, operano presso il Comune e specifica i doveri cui sono tenuti.
2. L'attività di tali soggetti deve essere conforme ai principi di imparzialità e trasparenza dell'attività amministrativa, nonché al rispetto degli obblighi di riservatezza, anche nell'utilizzo dei social network nella vita privata, laddove esprimano opinioni o giudizi che potrebbero ledere l'immagine dell'Amministrazione.
3. Le disposizioni del presente Codice si applicano, unitamente al Codice di comportamento dei pubblici dipendenti, al Segretario generale, ai Dirigenti assunti con contratto a tempo determinato o indeterminato, al personale dipendente anche in posizione di comando, presso il Comune, a tempo pieno o parziale.
4. Il presente Codice si applica anche ai consulenti, agli esperti e alle persone che a qualunque titolo collaborano allo svolgimento delle attività del Comune e all'esecuzione di contratti e/o appalti di opere e forniture di beni e servizi per il Comune. A tal fine esso dovrà esplicitamente venire approvato per iscritto unitamente al contratto di affidamento dell'incarico o delle opere o forniture di beni o servizi ad essi affidate. I contratti disporranno in ordine alle cause di risoluzione dei medesimi, in caso di violazione dei Codici di comportamento nazionale e aziendale.

Articolo 3

Disposizioni generali

1. I soggetti di cui all'articolo 2:

- a) si impegnano a rispettare il Codice e a tenere una condotta ispirata ai suoi valori; evitano ogni situazione di conflitto di interesse, anche potenziale o apparente;
 - b) conformano la propria attività ai criteri di correttezza, economicità, efficienza ed efficacia;
 - c) non intrattengono o curano relazioni per ragioni d'ufficio con persone o organizzazioni esterne che agiscono fuori della legalità o li interrompono non appena ne vengano a conoscenza.
2. I dipendenti con rapporto di lavoro a tempo pieno, fermo restando quanto previsto nel Regolamento sull'ordinamento generale degli uffici e dei servizi relativamente a collaborazioni con altri soggetti, da autorizzarsi nelle forme ivi previste, dedicano al lavoro d'ufficio tutto il tempo e l'impegno necessari per svolgere l'attività presso il Comune, con carattere prevalente su altre attività.

Articolo 4

Regali, compensi ed altre utilità

1. I soggetti di cui all'articolo 2, comma 3, evitano di ricevere benefici di ogni genere, non sollecitano né accettano, per sé o per altri, alcun dono o altra utilità, anche sotto forma di sconto, da parte di terzi, per lo svolgimento delle attività dell'ufficio. Al di fuori di tale ipotesi è consentito ricevere regali d'uso di modico valore che, singoli o sommati ad altri pervenuti dal medesimo soggetto nella medesima occasione, cosiddetti regali plurimi, non superino il valore di euro 150.
2. Per il personale che opera nei settori di attività, classificati "a rischio elevato" nel Piano triennale anticorruzione dell'Ente, è fatto divieto di ricevere regali, compensi e altre utilità anche sotto forma di sconto, anche nei casi d'uso di modico valore.
3. Nel caso in cui i soggetti di cui all'articolo 2, comma 3, ricevano regali, benefici o altre utilità che, singoli o plurimi, non possano considerarsi "in casi d'uso e/o di modico valore", devono darne tempestiva comunicazione al Responsabile dell'Anticorruzione dell'Ente.
4. I regali ricevuti dai predetti soggetti, di qualunque valore essi siano, per lo svolgimento di un'attività dovuta, nonché i regali d'uso, singoli o plurimi, di valore superiore a quanto previsto dal precedente comma 1, sono comunque restituiti o acquisiti dall'Ente, che li destina in beneficenza.
5. Dell'acquisizione all'Ente dei regali ricevuti dai predetti soggetti al di fuori dei casi d'uso e/o di valore eccedente quanto previsto dal precedente comma 1, e nel caso previsto dal precedente comma 2, con l'indicazione del nominativo del soggetto che li ha effettuati e del dipendente che li ha ricevuti, si dà atto in un'apposita sezione del sito istituzionale dell'Ente, unitamente alla successiva destinazione in beneficenza e al soggetto/soggetti cui siano stati devoluti.

Articolo 5

Vigilanza sull'applicazione delle disposizioni sul conflitto d'interesse

1. Le segnalazioni di possibili conflitti d'interesse, comunque pervenute all'Ente, sono immediatamente trasmesse al R.P.C. per gli eventuali provvedimenti di competenza.
2. Le richieste di astensione per presunto conflitto di interesse, dei dipendenti e dei Dirigenti, vengono valutate dai rispettivi Responsabili. Le richieste e i conseguenti provvedimenti vengono raccolti a cura del R.P.C.

3. Per quanto riguarda i dipendenti e i collaboratori, in caso di possibile violazione del presente codice, il R.P.C. trasmette gli atti all'Ufficio Procedimenti Disciplinari, il quale svolge i necessari accertamenti nel rispetto del principio di contraddittorio ed eventualmente adotta rispettivamente i provvedimenti disciplinari e la revoca dell'incarico.

4. I provvedimenti adottati dall'Ufficio Procedimenti Disciplinari per l'avvenuta violazione dei Codici di comportamento sono pubblicati sul sito istituzionale dell'Ente, tenuto conto della normativa sulla privacy.

Articolo 6

Norme finali

Il Codice entra in vigore il giorno successivo alla pubblicazione sul sito istituzionale di ASC. Il Codice è sottoposto al riesame almeno ogni anno, ai fini del suo aggiornamento, sulla base dell'esperienza, di normative sopravvenute e di eventuali modifiche al Piano triennale anticorruzione.

SEZIONE TERZA
TRASPARENZA

PREMESSA

ASC InSieme riconosce l'importanza della trasparenza quale misura fondamentale per la prevenzione e il contrasto alla corruzione, per la promozione dell'integrità e lo sviluppo della cultura della legalità in ogni ambito dell'attività pubblica.

Di seguito sono descritte le modalità attraverso cui l'Azienda intende assicurare la trasparenza dell'azione amministrativa, ottemperando agli obblighi previsti dal Decreto Legislativo n. 33 del 14 marzo 2013, così come modificato dal Decreto Legislativo n. 97 del 25 maggio 2016.

Allegato alla presente sezione, viene pubblicato il documento in cui, per ogni obbligo, sono indicati i soggetti cui compete la trasmissione e la pubblicazione dei dati, ai sensi del nuovo art. 10, comma 1, del D.Lgs 33/2013, in un'ottica di responsabilizzazione maggiore delle strutture interne delle amministrazioni ai fini dell'effettiva realizzazione di elevati standard di trasparenza.

In particolare, il documento allegato individua:

- il responsabile dell'azione, ovvero il soggetto detentore del dato da pubblicare
- il responsabile della pubblicazione, ovvero il soggetto che, ricevuto il dato, provvede a pubblicarlo sul sito istituzionale
- i tempi di pubblicazione, ovvero il termine entro il quale il dato deve risultare visibile all'esterno

Corre la necessità di richiamare espressamente le norme in materia di tutela della riservatezza dei dati personali, in particolare il Regolamento Europeo n. 679/2016 ed il D. Lgs. 30/06/2003 n. 196 modificato dal D. Lgs. 10/08/2018 n. 101; i responsabili e gli operatori, tutti formati in materia di privacy nel corso dell'anno 2018, sono stati sensibilizzati in ordine alla necessità di conciliare l'obbligo trasparenza, da assolversi tra l'altro con la pubblicazione degli atti, con l'obbligo di rispettare la normativa in materia di tutela della riservatezza dei dati personali ed i principi applicabili al trattamento degli stessi, ed in particolare: liceità, correttezza e trasparenza, limitazione delle finalità, minimizzazione dei dati, esattezza, limitazione della conservazione, integrità e riservatezza, responsabilizzazione.

I dati oggetto di pubblicazione devono essere tecnicamente conformi alle disposizioni di legge e alle indicazioni dell'ANAC; l'OIV, in occasione della verifica annuale, attesta, tra l'altro, la qualità dei dati pubblicati in termini di completezza, aggiornamento e formato secondo le indicazioni fornite dall'Autorità con la delibera n. 1310/2016.

LA TRASPARENZA NEGLI ATTI DI INDIRIZZO

Obiettivi specifici legati al tema della trasparenza sono richiamati in maniera espressa nel programma di mandato dell'Amministrazione di questo Ente, quale garanzia di semplicità, chiarezza, certezza dell'agire della pubblica amministrazione.

Gli stessi, poi, sono stati ripresi e declinati nei principali strumenti di programmazione (Piano programmatico, Piano della Performance).

RESPONSABILITÀ

Come già evidenziato nelle parti che precedono, il Responsabile della Prevenzione della Corruzione (RPC) il Responsabile della Trasparenza di ASC InSieme è il Direttore Generale.

L'RPCT svolge stabilmente un'attività di controllo sull'adempimento degli obblighi di pubblicazione previsti dalla normativa sulla trasparenza, assicurando la completezza, la chiarezza e l'aggiornamento delle informazioni pubblicate, nonché segnalando agli organi di indirizzo politico, all'organismo di valutazione, all'autorità nazionale anticorruzione (ANAC) e, nei casi più gravi, all'ufficio dei procedimenti disciplinari, i casi di mancato o ritardato adempimento degli obblighi di pubblicazione.

Come in precedenza evidenziato, in ragione di quanto previsto dal PNA 2016, vengono identificati e riportati nella tabella allegata alla presente Sezione Trasparenza i nominativi dei soggetti responsabili della trasmissione e della pubblicazione dei dati dei documenti e delle informazioni, in relazione ad ogni singolo obbligo di pubblicazione.

Per quanto riguarda il ruolo del Nucleo di Valutazione, comune a tutti gli Enti dell'Unione, gli è assegnato il compito di verificare la coerenza tra gli obiettivi previsti nel PTPCT in materia di trasparenza e quelli indicati nei principali documenti di programmazione dell'Ente, valutando altresì l'adeguatezza dei relativi indicatori.

Lo stesso nucleo di valutazione e i soggetti deputati alla misurazione e valutazione delle performance utilizzano le informazioni e i dati relativi all'attuazione degli obblighi di trasparenza ai fini della misurazione e valutazione delle performance, sia organizzativa sia individuale, dell'RPC e dei dirigenti/PO dei singoli uffici responsabili della trasmissione dei dati.

MISURE ORGANIZZATIVE

Per una migliore attuazione degli adempimenti in materia di trasparenza e il presidio di iniziative ad essa legate, sono stati individuati specifici referenti.

I referenti hanno il compito di fornire i dati richiesti e collaborare con il RPCT e il suo Staff all'adempimento degli obblighi in materia di trasparenza ed anticorruzione.

Si prevede di confermare anche per il prossimo triennio l'attività formativa sulle specifiche tematiche della trasparenza e dell'anticorruzione nei confronti di tutto il personale dell'Ente, in un'ottica di massimo ed effettivo coinvolgimento.

MONITORAGGIO E CONTROLLO

A supporto dell'attività di controllo da parte del RPCT, si ritiene opportuno prevedere due monitoraggi (a cadenza semestrale, indicativamente nei periodi luglio e gennaio) sull'adempimento degli obblighi di pubblicazione, fatta salva la possibilità di monitoraggi con cadenze più ravvicinate per particolari esigenze o per specifici obblighi di pubblicazione.

All'attività di monitoraggio deve seguire necessariamente un'attività di adeguamento e di sollecito nei confronti dei soggetti competenti alla trasmissione/pubblicazione dei dati.

Ai controlli interni, si aggiunge il monitoraggio annuale e la conseguente attestazione sull'assolvimento degli obblighi di trasparenza da parte del Nucleo di valutazione, secondo le indicazioni dell'Autorità Nazionale Anticorruzione.

ACCESSO DOCUMENTALE, ACCESSO CIVICO SEMPLICE E ACCESSO CIVICO GENERALIZZATO

ASC InSieme recependo le indicazioni di cui alla Delibera ANAC 1309/2016, isituirà il proprio Registro degli accessi, pubblicato sul sito con aggiornamento semestrale.

L'accesso documentale è disciplinato dalla Legge n. 241/1990 e non ha subito recenti modificazioni.

Quanto all'accesso civico, il D. Lgs. 33/2013, all'articolo 5 novellato dal D. Lgs. 97/2016, ha disciplinato il nuovo istituto dell'Accesso Civico Semplice e Generalizzato, prevedendo una modalità di accesso ai dati e documenti molto più ampia di quella prevista dalla precedente normativa in materia di accesso documentale e riconoscendo a chiunque, indipendentemente dalla titolarità di situazioni giuridicamente rilevanti, l'accesso ai dati e ai documenti detenuti dalle pubbliche amministrazioni, nel rispetto dei limiti relativi alla tutela di interessi pubblici e privati e salvi i casi di segreto o di divieto di divulgazione previsti dall'Ordinamento ed in particolare dall'articolo 5 bis del D. Lgs. 33/2013 e s.m.i. recante "Esclusioni e limiti all'accesso civico".

Le norme del D. Lgs. N. 33/2013 riferite al diritto di accesso civico, dal punto di vista applicativo, sono state interessate da alcuni rilevanti interventi interpretativi: si intende fare riferimento alla Delibera dell'ANAC – Autorità Nazionale Anticorruzione n. 1309 del 28/12/2016 "Linee guida recanti indicazioni operative ai fini della definizione delle esclusioni e dei limiti dell'accesso civico di cui all'art. 5 co. 2 del D. Lgs. 33/2013" ed alla Circolare del Ministero per la Semplificazione e la Pubblica Amministrazione n. 2 del 30/05/2017, nonché, da ultimo, alla Circolare n. 1/2019 della Presidenza del Consiglio dei Ministri – Ministero per la Pubblica Amministrazione avente ad oggetto "Attuazione delle norme sull'accesso civico generalizzato (c.d. FOIA)".

Meritevole di breve approfondimento sono le due nuove tipologie di Accesso Civico, ovvero l'accesso semplice e l'accesso generalizzato.

L'art. 5 del D.lgs. n. 33 riconosce a chiunque il diritto di richiedere la pubblicazione di documenti, informazioni o dati, nei casi in cui tale obbligo sia stato omissso da parte delle Pubbliche Amministrazioni. *A seguito dell'entrata in vigore del D.Lgs. 97/2013, l'accesso civico può essere semplice o generalizzato:*

- **l'accesso civico "semplice"** è il diritto di chiunque di richiedere i documenti, le informazioni o i dati che le pubbliche amministrazioni abbiano omissso di pubblicare pur avendone l'obbligo;
- **l'accesso civico "generalizzato"** è il diritto di chiunque di accedere ai dati e ai documenti detenuti dalle pubbliche amministrazioni, ulteriori rispetto a quelli oggetto di pubblicazione ai sensi del D.Lgs. 33/2013, riconosciuto "allo scopo di favorire forme diffuse di controllo sul perseguimento delle funzioni istituzionali e sull'utilizzo delle risorse pubbliche e di promuovere la partecipazione al dibattito pubblico".

Entrambe le tipologie di accesso differiscono dall'accesso agli atti disciplinato dalla Legge 241/1990 e s.m.i., quale diritto riconosciuto ai soggetti interessati titolari di "un interesse diretto, concreto ed attuale, corrispondente ad una situazione giuridicamente tutelata e collegata al documento al quale è chiesto l'accesso".

ASC InSieme, nel rispetto della suddetta normativa e nell'ambito della propria autonomia organizzativa, disciplina nel Regolamento in materia di accesso documentale, accesso civico semplice e accesso civico generalizzato nonché nel presente Piano le modalità e le procedure per l'esercizio dell'accesso ai dati, ai documenti e alle informazioni.

La richiesta di accesso civico semplice e generalizzato è gratuita, non deve essere motivata e, come precisato nelle ultime linee guida dell'ANAC, non deve essere generica né esplorativa ma deve consentire l'individuazione del dato, del documento o dell'informazione di cui si chiede accesso.

La richiesta di accesso civico generalizzato, indirizzata al Responsabile competente a detenere il dato o documento e, per conoscenza, al Responsabile della prevenzione della corruzione e dell'accesso civico di ASC InSieme può essere redatta sul modulo appositamente predisposto dall'Ente e pubblicato nella sezione "Amministrazione Trasparente", *Altri Contenuti - Accesso Civico* e presentata con le seguenti modalità:

- tramite posta elettronica all'indirizzo: segreteria@ascinsieme.it;
- tramite posta elettronica certificata (P.E.C.) all'indirizzo: insiemeaziendaspeciale@legalmail.it;
- tramite posta ordinaria;
- tramite fax: 051/596677;
- direttamente agli Sportelli Sociali.

La richiesta di accesso civico semplice, invece, va indirizzata al Responsabile per la Prevenzione della Corruzione e dell'Accesso Civico.

PRINCIPALI AZIONI IN MATERIA DI TRASPARENZA

Con la convinzione che essere trasparenti non significa solamente mettere a disposizione dati e informazioni, ma anche rendere i cittadini e le imprese maggiormente consapevoli, l'Azienda promuove l'utilizzo e la conoscenza delle diverse potenzialità dei siti istituzionali da parte dei cittadini, quale presupposto indispensabile per il pieno esercizio dei loro diritti civili e politici. L'Ente si impegna quindi a portare all'attenzione degli utenti alcune informazioni presenti all'interno della sezione "Amministrazione Trasparente", attraverso la pubblicazione di notizie ad hoc nel sito web e/o l'invio di comunicati stampa. Riconoscendo l'importanza della trasparenza quale presupposto per la partecipazione dei cittadini al governo del territorio, ASC InSieme si impegna a diffondere informazioni sulle attività e sui progetti in atto anche attraverso incontri pubblici rivolti alla cittadinanza e agli stakeholders, durante i quali raccogliere contributi e osservazioni utili.

**ALLEGATO ALLA TERZA SEZIONE
TRASPARENZA: ELENCO OBBLIGHI DI PUBBLICAZIONE**

Denominazione sotto-sezione livello 1 (Macrofamiglie)	Denominazione sotto-sezione livello 1 (Macrofamiglie)	Denominazione sotto-sezione 2 livello (Tipologie di dati)	Denominazione sotto-sezione 2 livello (Tipologie di dati)	Ambito soggettivo (vedi foglio 2)	Riferimento normativo	Denominazione del singolo obbligo	Contenuti dell'obbligo	Aggiornamento	Dirigente responsabile dell'azione	Posizione organizzativa responsabile della pubblicazione
Disposizioni generali	Disposizioni generali	Piano triennale per la prevenzione della corruzione e della trasparenza	Piano triennale per la prevenzione della corruzione e della trasparenza	-	Art. 10, c. 8, lett. a), d.lgs. n. 33/2013	Piano triennale per la prevenzione della corruzione e della trasparenza (PTPCT)	Piano triennale per la prevenzione della corruzione e della trasparenza e dei suoi allegati, le misure integrative di prevenzione della corruzione individuate ai sensi dell'articolo 1, comma 2-bis della legge n. 190 del 2012, (MOG 231) (link alla sotto-sezione Altri contenuti/Anticorruzione)	Annuale	Direttore	Area Amministrativa
Disposizioni generali		Atti generali	Atti generali	A	Art. 12, c. 1, d.lgs. n. 33/2013	Riferimenti normativi su organizzazione e attività	Riferimenti normativi con i relativi link alle norme di legge statale pubblicate nella banca dati "Normattiva" che regolano l'istituzione, l'organizzazione e l'attività delle pubbliche amministrazioni	Tempestivo (ex art. 8, d.lgs. n. 33/2013)	Direttore	Area Amministrativa
Disposizioni generali		Atti generali			Art. 12, c. 1, d.lgs. n. 33/2013	Atti amministrativi generali	Direttive, circolari, programmi, istruzioni e ogni atto che dispone in generale sulla organizzazione, sulle funzioni, sugli obiettivi, sui procedimenti, ovvero nei quali si determina l'interpretazione di norme giuridiche che riguardano o dettano disposizioni per l'applicazione di esse	Tempestivo (ex art. 8, d.lgs. n. 33/2013)	Direttore	Area Amministrativa
Disposizioni generali		Atti generali		A	Art. 55, c. 2, d.lgs. n. 165/2001 Art. 12, c. 1, d.lgs. n. 33/2013	Codice disciplinare e codice di condotta	Codice disciplinare, recante l'indicazione delle infrazioni del codice disciplinare e relative sanzioni (pubblicazione on line in alternativa all'affissione in luogo accessibile a tutti - art. 7, l. n. 300/1970). Codice di condotta inteso quale codice di comportamento	Tempestivo	Direttore	Area Amministrativa
Disposizioni generali		Oneri informativi per cittadini e imprese	Oneri informativi per cittadini e imprese	-	Art. 12, c. 1-bis, d.lgs. n. 33/2013	Scadenario obblighi amministrativi	Scadenario con l'indicazione delle date di efficacia dei nuovi obblighi amministrativi a carico di cittadini e imprese introdotti dalle amministrazioni secondo le modalità definite con DPCM 8 novembre 2013	Tempestivo	Direttore	Area Amministrativa
Organizzazione	Organizzazione	Titolari di incarichi politici, di amministrazione, di direzione o di governo	Titolari di incarichi politici di cui all'art. 14, co. 1, del dlgs n. 33/2013 (da pubblicare in tabelle)	A	Art. 13, c. 1, lett. a), d.lgs. n. 33/2013	Titolari di incarichi politici di cui all'art. 14, co. 1, del dlgs n. 33/2013 (da pubblicare in tabelle)	Organi di indirizzo politico e di amministrazione e gestione, con l'indicazione delle rispettive competenze	Tempestivo (ex art. 8, d.lgs. n. 33/2013)	Direttore	Area Amministrativa

Organizzazione		Titolari di incarichi politici, di amministrazione, di direzione o di governo		T	Art. 14, c. 1, lett. a), d.lgs. n. 33/2013	Titolari di incarichi politici di cui all'art. 14, co. 1, del dlgs n. 33/2013 (da pubblicare in tabelle)	Atto di nomina o di proclamazione, con l'indicazione della durata dell'incarico o del mandato elettivo	Tempestivo (ex art. 8, d.lgs. n. 33/2013)	Direttore	Area Amministrativa
Organizzazione		Titolari di incarichi politici, di amministrazione, di direzione o di governo			Art. 14, c. 1, lett. b), d.lgs. n. 33/2013	Titolari di incarichi politici di cui all'art. 14, co. 1, del dlgs n. 33/2013 (da pubblicare in tabelle)	Curriculum vitae	Tempestivo (ex art. 8, d.lgs. n. 33/2013)	Direttore	Area Amministrativa
Organizzazione		Titolari di incarichi politici, di amministrazione, di direzione o di governo			Art. 14, c. 1, lett. c), d.lgs. n. 33/2013	Titolari di incarichi politici di cui all'art. 14, co. 1, del dlgs n. 33/2013 (da pubblicare in tabelle)	Compensi di qualsiasi natura connessi all'assunzione della carica	Tempestivo (ex art. 8, d.lgs. n. 33/2013)	Direttore	Area Amministrativa
Organizzazione		Titolari di incarichi politici, di amministrazione, di direzione o di governo			Art. 14, c. 1, lett. c), d.lgs. n. 33/2013	Titolari di incarichi politici di cui all'art. 14, co. 1, del dlgs n. 33/2013 (da pubblicare in tabelle)	Importi di viaggi di servizio e missioni pagati con fondi pubblici	Tempestivo (ex art. 8, d.lgs. n. 33/2013)	Direttore	Area Amministrativa
Organizzazione		Titolari di incarichi politici, di amministrazione, di direzione o di governo			Art. 14, c. 1, lett. d), d.lgs. n. 33/2013	Titolari di incarichi politici di cui all'art. 14, co. 1, del dlgs n. 33/2013 (da pubblicare in tabelle)	Dati relativi all'assunzione di altre cariche, presso enti pubblici o privati, e relativi compensi a qualsiasi titolo corrisposti	Tempestivo (ex art. 8, d.lgs. n. 33/2013)	Direttore	Area Amministrativa
Organizzazione		Titolari di incarichi politici, di amministrazione, di direzione o di governo			Art. 14, c. 1, lett. e), d.lgs. n. 33/2013	Titolari di incarichi politici di cui all'art. 14, co. 1, del dlgs n. 33/2013 (da pubblicare in tabelle)	Altri eventuali incarichi con oneri a carico della finanza pubblica e indicazione dei compensi spettanti	Tempestivo (ex art. 8, d.lgs. n. 33/2013)	Direttore	Area Amministrativa

Organizzazione		Titolari di incarichi politici, di amministrazione, di direzione o di governo			Art. 14, c. 1, lett. f), d.lgs. n. 33/2013 Art. 2, c. 1, punto 1, l. n. 441/1982	Titolari di incarichi politici di cui all'art. 14, co. 1, del dlgs n. 33/2013 (da pubblicare in tabelle)	1) dichiarazione concernente diritti reali su beni immobili e su beni mobili iscritti in pubblici registri, titolarità di imprese, azioni di società, quote di partecipazione a società, esercizio di funzioni di amministratore o di sindaco di società, con l'apposizione della formula «sul mio onore affermo che la dichiarazione corrisponde al vero» [Per il soggetto, il coniuge non separato e i parenti entro il secondo grado, ove gli stessi vi consentano (NB: dando eventualmente evidenza del mancato consenso) e riferita al momento dell'assunzione dell'incarico]	Nessuno (va presentata una sola volta entro 3 mesi dalla elezione, dalla nomina o dal conferimento dell'incarico e resta pubblicata fino alla cessazione dell'incarico o del mandato).	Direttore	Area Amministrativa
Organizzazione		Titolari di incarichi politici, di amministrazione, di direzione o di governo			Art. 14, c. 1, lett. f), d.lgs. n. 33/2013 Art. 2, c. 1, punto 2, l. n. 441/1982	Titolari di incarichi politici di cui all'art. 14, co. 1, del dlgs n. 33/2013 (da pubblicare in tabelle)	2) copia dell'ultima dichiarazione dei redditi soggetti all'imposta sui redditi delle persone fisiche [Per il soggetto, il coniuge non separato e i parenti entro il secondo grado, ove gli stessi vi consentano (NB: dando eventualmente evidenza del mancato consenso)] (NB: è necessario limitare, con appositi accorgimenti a cura dell'interessato o della amministrazione, la pubblicazione dei dati sensibili)	Entro 3 mesi dalla elezione, dalla nomina o dal conferimento dell'incarico	Direttore	Area Amministrativa
Organizzazione		Titolari di incarichi politici, di amministrazione, di direzione o di governo			Art. 14, c. 1, lett. f), d.lgs. n. 33/2013 Art. 2, c. 1, punto 3, l. n. 441/1982	Titolari di incarichi politici di cui all'art. 14, co. 1, del dlgs n. 33/2013 (da pubblicare in tabelle)	3) dichiarazione concernente le spese sostenute e le obbligazioni assunte per la propaganda elettorale ovvero attestazione di essersi avvalsi esclusivamente di materiali e di mezzi propagandistici predisposti e messi a disposizione dal partito o dalla formazione politica della cui lista il soggetto ha fatto parte, con l'apposizione della formula «sul mio onore affermo che la dichiarazione corrisponde al vero» (con allegate copie delle dichiarazioni relative a finanziamenti e contributi per un importo che nell'anno superi 5.000 €)	Tempestivo (ex art. 8, d.lgs. n. 33/2013)	Direttore	Area Amministrativa
Organizzazione		Titolari di incarichi politici, di amministrazione, di direzione o di governo			Art. 14, c. 1, lett. f), d.lgs. n. 33/2013 Art. 3, l. n. 441/1982	Titolari di incarichi politici di cui all'art. 14, co. 1, del dlgs n. 33/2013 (da pubblicare in tabelle)	4) attestazione concernente le variazioni della situazione patrimoniale intervenute nell'anno precedente e copia della dichiarazione dei redditi [Per il soggetto, il coniuge non separato e i parenti entro il secondo grado, ove gli stessi vi consentano (NB: dando eventualmente evidenza del mancato consenso)]	Annuale	Direttore	Area Amministrativa

Organizzazione		Titolari di incarichi politici, di amministrazione, di direzione o di governo	Titolari di incarichi di amministrazione, di direzione o di governo di cui all'art. 14, co. 1-bis, del dlgs n. 33/2013	T	Art. 14, c. 1, lett. a), d.lgs. n. 33/2013	Titolari di incarichi di amministrazione, di direzione o di governo di cui all'art. 14, co. 1-bis, del dlgs n. 33/2013	Atto di nomina o di proclamazione, con l'indicazione della durata dell'incarico o del mandato elettivo	Tempestivo (ex art. 8, d.lgs. n. 33/2013)	Direttore	Area Amministrativa
Organizzazione		Titolari di incarichi politici, di amministrazione, di direzione o di governo			Art. 14, c. 1, lett. b), d.lgs. n. 33/2013	Titolari di incarichi di amministrazione, di direzione o di governo di cui all'art. 14, co. 1-bis, del dlgs n. 33/2013	Curriculum vitae	Tempestivo (ex art. 8, d.lgs. n. 33/2013)	Direttore	Area Amministrativa
Organizzazione		Titolari di incarichi politici, di amministrazione, di direzione o di governo			Art. 14, c. 1, lett. c), d.lgs. n. 33/2013	Titolari di incarichi di amministrazione, di direzione o di governo di cui all'art. 14, co. 1-bis, del dlgs n. 33/2013	Compensi di qualsiasi natura connessi all'assunzione della carica	Tempestivo (ex art. 8, d.lgs. n. 33/2013)	Direttore	Area Amministrativa
Organizzazione		Titolari di incarichi politici, di amministrazione, di direzione o di governo			Art. 14, c. 1, lett. c), d.lgs. n. 33/2013	Titolari di incarichi di amministrazione, di direzione o di governo di cui all'art. 14, co. 1-bis, del dlgs n. 33/2013	Importi di viaggi di servizio e missioni pagati con fondi pubblici	Tempestivo (ex art. 8, d.lgs. n. 33/2013)	Direttore	Area Amministrativa
Organizzazione		Titolari di incarichi politici, di amministrazione, di direzione o di governo			Art. 14, c. 1, lett. d), d.lgs. n. 33/2013	Titolari di incarichi di amministrazione, di direzione o di governo di cui all'art. 14, co. 1-bis, del dlgs n. 33/2013	Dati relativi all'assunzione di altre cariche, presso enti pubblici o privati, e relativi compensi a qualsiasi titolo corrisposti	Tempestivo (ex art. 8, d.lgs. n. 33/2013)	Direttore	Area Amministrativa
Organizzazione		Titolari di incarichi politici, di amministrazione, di direzione o di governo			Art. 14, c. 1, lett. e), d.lgs. n. 33/2013	Titolari di incarichi di amministrazione, di direzione o di governo di cui all'art. 14, co. 1-bis, del dlgs n. 33/2013	Altri eventuali incarichi con oneri a carico della finanza pubblica e indicazione dei compensi spettanti	Tempestivo (ex art. 8, d.lgs. n. 33/2013)	Direttore	Area Amministrativa

Organizzazione		Titolari di incarichi politici, di amministrazione, di direzione o di governo			Art. 14, c. 1, lett. f), d.lgs. n. 33/2013 Art. 2, c. 1, punto 1, l. n. 441/1982	Titolari di incarichi di amministrazione, di direzione o di governo di cui all'art. 14, co. 1-bis, del dlgs n. 33/2013	1) dichiarazione concernente diritti reali su beni immobili e su beni mobili iscritti in pubblici registri, titolarità di imprese, azioni di società, quote di partecipazione a società, esercizio di funzioni di amministratore o di sindaco di società, con l'apposizione della formula «sul mio onore affermo che la dichiarazione corrisponde al vero» [Per il soggetto, il coniuge non separato e i parenti entro il secondo grado, ove gli stessi vi consentano (NB: dando eventualmente evidenza del mancato consenso) e riferita al momento dell'assunzione dell'incarico]	Nessuno (va presentata una sola volta entro 3 mesi dalla elezione, dalla nomina o dal conferimento dell'incarico e resta pubblicata fino alla cessazione dell'incarico o del mandato).	Direttore	Area Amministrativa
Organizzazione		Titolari di incarichi politici, di amministrazione, di direzione o di governo			Art. 14, c. 1, lett. f), d.lgs. n. 33/2013 Art. 2, c. 1, punto 2, l. n. 441/1982	Titolari di incarichi di amministrazione, di direzione o di governo di cui all'art. 14, co. 1-bis, del dlgs n. 33/2013	2) copia dell'ultima dichiarazione dei redditi soggetti all'imposta sui redditi delle persone fisiche [Per il soggetto, il coniuge non separato e i parenti entro il secondo grado, ove gli stessi vi consentano (NB: dando eventualmente evidenza del mancato consenso)] (NB: è necessario limitare, con appositi accorgimenti a cura dell'interessato o della amministrazione, la pubblicazione dei dati sensibili)	Entro 3 mesi dalla elezione, dalla nomina o dal conferimento dell'incarico	Direttore	Area Amministrativa
Organizzazione		Titolari di incarichi politici, di amministrazione, di direzione o di governo			Art. 14, c. 1, lett. f), d.lgs. n. 33/2013 Art. 2, c. 1, punto 3, l. n. 441/1982	Titolari di incarichi di amministrazione, di direzione o di governo di cui all'art. 14, co. 1-bis, del dlgs n. 33/2013	3) dichiarazione concernente le spese sostenute e le obbligazioni assunte per la propaganda elettorale ovvero attestazione di essersi avvalsi esclusivamente di materiali e di mezzi propagandistici predisposti e messi a disposizione dal partito o dalla formazione politica della cui lista il soggetto ha fatto parte, con l'apposizione della formula «sul mio onore affermo che la dichiarazione corrisponde al vero» (con allegate copie delle dichiarazioni relative a finanziamenti e contributi per un importo che nell'anno superi 5.000 €)	Tempestivo (ex art. 8, d.lgs. n. 33/2013)	Direttore	Area Amministrativa
Organizzazione		Titolari di incarichi politici, di amministrazione, di direzione o di governo			Art. 14, c. 1, lett. f), d.lgs. n. 33/2013 Art. 3, l. n. 441/1982	Titolari di incarichi di amministrazione, di direzione o di governo di cui all'art. 14, co. 1-bis, del dlgs n. 33/2013	4) attestazione concernente le variazioni della situazione patrimoniale intervenute nell'anno precedente e copia della dichiarazione dei redditi [Per il soggetto, il coniuge non separato e i parenti entro il secondo grado, ove gli stessi vi consentano (NB: dando eventualmente evidenza del mancato consenso)]	Annuale	Direttore	Area Amministrativa

Organizzazione		Titolari di incarichi politici, di amministrazione, di direzione o di governo	Cessati dall'incarico (documentazione da pubblicare sul sito web)		Art. 14, c. 1, lett. a), d.lgs. n. 33/2013	Cessati dall'incarico (documentazione da pubblicare sul sito web)	Atto di nomina, con l'indicazione della durata dell'incarico	Nessuno	Direttore	Area Amministrativa
Organizzazione		Titolari di incarichi politici, di amministrazione, di direzione o di governo			Art. 14, c. 1, lett. b), d.lgs. n. 33/2013	Cessati dall'incarico (documentazione da pubblicare sul sito web)	Curriculum vitae	Nessuno	Direttore	Area Amministrativa
Organizzazione		Titolari di incarichi politici, di amministrazione, di direzione o di governo			Art. 14, c. 1, lett. c), d.lgs. n. 33/2013	Cessati dall'incarico (documentazione da pubblicare sul sito web)	Compensi di qualsiasi natura connessi all'assunzione della carica	Nessuno	Direttore	Area Amministrativa
Organizzazione		Titolari di incarichi politici, di amministrazione, di direzione o di governo			Art. 14, c. 1, lett. c), d.lgs. n. 33/2013	Cessati dall'incarico (documentazione da pubblicare sul sito web)	Importi di viaggi di servizio e missioni pagati con fondi pubblici	Nessuno	Direttore	Area Amministrativa
Organizzazione		Titolari di incarichi politici, di amministrazione, di direzione o di governo			Art. 14, c. 1, lett. d), d.lgs. n. 33/2013	Cessati dall'incarico (documentazione da pubblicare sul sito web)	Dati relativi all'assunzione di altre cariche, presso enti pubblici o privati, e relativi compensi a qualsiasi titolo corrisposti	Nessuno	Direttore	Area Amministrativa
Organizzazione		Titolari di incarichi politici, di amministrazione, di direzione o di governo			Art. 14, c. 1, lett. e), d.lgs. n. 33/2013	Cessati dall'incarico (documentazione da pubblicare sul sito web)	Altri eventuali incarichi con oneri a carico della finanza pubblica e indicazione dei compensi spettanti	Nessuno	Direttore	Area Amministrativa
Organizzazione		Titolari di incarichi politici, di amministrazione, di direzione o di governo			Art. 14, c. 1, lett. f), d.lgs. n. 33/2013 Art. 2, c. 1, punto 2, l. n. 441/1982	Cessati dall'incarico (documentazione da pubblicare sul sito web)	1) copie delle dichiarazioni dei redditi riferiti al periodo dell'incarico; 2) copia della dichiarazione dei redditi successiva al termine dell'incarico o carica, entro un mese dalla scadenza del termine di legge per la presentazione della dichiarazione [Per il soggetto, il coniuge non separato e i parenti entro il secondo grado, ove gli stessi vi consentano (NB: dando eventualmente evidenza del mancato consenso)] (NB: è necessario limitare, con appositi accorgimenti a cura dell'interessato o della amministrazione, la pubblicazione	Nessuno	Direttore	Area Amministrativa

							dei dati sensibili)			
Organizzazione		Titolari di incarichi politici, di amministrazione, di direzione o di governo			Art. 14, c. 1, lett. f), d.lgs. n. 33/2013 Art. 2, c. 1, punto 3, l. n. 441/1982	Cessati dall'incarico (documentazione da pubblicare sul sito web)	3) dichiarazione concernente le spese sostenute e le obbligazioni assunte per la propaganda elettorale ovvero attestazione di essersi avvalsi esclusivamente di materiali e di mezzi propagandistici predisposti e messi a disposizione dal partito o dalla formazione politica della cui lista il soggetto ha fatto parte con riferimento al periodo dell'incarico (con allegate copie delle dichiarazioni relative a finanziamenti e contributi per un importo che nell'anno superi 5.000 €)	Nessuno	Direttore	Area Amministrativa
Organizzazione		Titolari di incarichi politici, di amministrazione, di direzione o di governo			Art. 14, c. 1, lett. f), d.lgs. n. 33/2013 Art. 4, l. n. 441/1982	Cessati dall'incarico (documentazione da pubblicare sul sito web)	4) dichiarazione concernente le variazioni della situazione patrimoniale intervenute dopo l'ultima attestazione [Per il soggetto, il coniuge non separato e i parenti entro il secondo grado, ove gli stessi vi consentano (NB: dando eventualmente evidenza del mancato consenso)]	Nessuno (va presentata una sola volta entro 3 mesi dalla cessazione dell'incarico).	Direttore	Area Amministrativa
Sanzioni per mancata comunicazione dei dati		Sanzioni per mancata comunicazione dei dati	Sanzioni per mancata comunicazione dei dati	T	Art. 47, c. 1, d.lgs. n. 33/2013	Sanzioni per mancata o incompleta comunicazione dei dati da parte dei titolari di incarichi politici, di amministrazione, di direzione o di governo	Provvedimenti sanzionatori a carico del responsabile della mancata o incompleta comunicazione dei dati di cui all'articolo 14, concernenti la situazione patrimoniale complessiva del titolare dell'incarico al momento dell'assunzione della carica, la titolarità di imprese, le partecipazioni azionarie proprie nonché tutti i compensi cui dà diritto l'assunzione della carica	Tempestivo (ex art. 8, d.lgs. n. 33/2013)	Direttore	Area Amministrativa
Articolazione degli uffici		Articolazione degli uffici	Articolazione degli uffici	A	Art. 13, c. 1, lett. b), d.lgs. n. 33/2013	Articolazione degli uffici	Indicazione delle competenze di ciascun ufficio, anche di livello dirigenziale non generale, i nomi dei dirigenti responsabili dei singoli uffici	Tempestivo (ex art. 8, d.lgs. n. 33/2013)	Direttore	Area Amministrativa

Articolazione degli uffici		Articolazione degli uffici			Art. 13, c. 1, lett. c), d.lgs. n. 33/2013	Organigramma (da pubblicare sotto forma di organigramma, in modo tale che a ciascun ufficio sia assegnato un link ad una pagina contenente tutte le informazioni previste dalla norma)	Illustrazione in forma semplificata, ai fini della piena accessibilità e comprensibilità dei dati, dell'organizzazione dell'amministrazione, mediante l'organigramma o analoghe rappresentazioni grafiche	Tempestivo (ex art. 8, d.lgs. n. 33/2013)	Direttore	Area Amministrativa
Articolazione degli uffici		Articolazione degli uffici			Art. 13, c. 1, lett. b), d.lgs. n. 33/2013	Organigramma (da pubblicare sotto forma di organigramma, in modo tale che a ciascun ufficio sia assegnato un link ad una pagina contenente tutte le informazioni previste dalla norma)	Nomi dei dirigenti responsabili dei singoli uffici	Tempestivo (ex art. 8, d.lgs. n. 33/2013)	Direttore	Area Amministrativa
Articolazione degli uffici		Telefono e posta elettronica	Telefono e posta elettronica	A	Art. 13, c. 1, lett. d), d.lgs. n. 33/2013	Telefono e posta elettronica	Elenco completo dei numeri di telefono e delle caselle di posta elettronica istituzionali e delle caselle di posta elettronica certificata dedicate, cui il cittadino possa rivolgersi per qualsiasi richiesta inerente i compiti istituzionali	Tempestivo (ex art. 8, d.lgs. n. 33/2013)	Direttore	Area Amministrativa
Consulenti e collaboratori	Consulenti e collaboratori	Titolari di incarichi di collaborazione o consulenza	Titolari di incarichi di collaborazione o consulenza	T (ex A)	Art. 15, c. 2, d.lgs. n. 33/2013	Consulenti e collaboratori (da pubblicare in tabelle)	Estremi degli atti di conferimento di incarichi di collaborazione o di consulenza a soggetti esterni a qualsiasi titolo (compresi quelli affidati con contratto di collaborazione coordinata e continuativa) con indicazione dei soggetti percettori, della ragione dell'incarico e dell'ammontare erogato	Tempestivo (ex art. 8, d.lgs. n. 33/2013)	Direttore	Area Amministrativa
Consulenti e collaboratori		Titolari di incarichi di collaborazione o consulenza			Art. 15, c. 1, lett. b), d.lgs. n. 33/2013	Consulenti e collaboratori (da pubblicare in tabelle)	1) curriculum vitae, redatto in conformità al vigente modello europeo	Tempestivo (ex art. 8, d.lgs. n. 33/2013)	Direttore	Area Amministrativa
Consulenti e collaboratori		Titolari di incarichi di collaborazione o consulenza			Art. 15, c. 1, lett. c), d.lgs. n. 33/2013	Consulenti e collaboratori (da pubblicare in tabelle)	2) dati relativi allo svolgimento di incarichi o alla titolarità di cariche in enti di diritto privato regolati o finanziati dalla pubblica amministrazione o allo svolgimento di attività professionali	Tempestivo (ex art. 8, d.lgs. n. 33/2013)	Direttore	Area Amministrativa
Consulenti e collaboratori		Titolari di incarichi di collaborazione o consulenza			Art. 15, c. 1, lett. d), d.lgs. n. 33/2013	Consulenti e collaboratori (da pubblicare in tabelle)	3) compensi comunque denominati, relativi al rapporto di lavoro, di consulenza o di collaborazione (compresi quelli affidati con contratto di collaborazione coordinata e continuativa), con specifica	Tempestivo (ex art. 8, d.lgs. n. 33/2013)	Direttore	Area Amministrativa

							evidenza delle eventuali componenti variabili o legate alla valutazione del risultato			
Consulenti e collaboratori		Titolari di incarichi di collaborazione o consulenza			Art. 15, c. 2, d.lgs. n. 33/2013 Art. 53, c. 14, d.lgs. n. 165/2001	Consulenti e collaboratori (da pubblicare in tabelle)	Tabelle relative agli elenchi dei consulenti con indicazione di oggetto, durata e compenso dell'incarico (comunicate alla Funzione pubblica)	Tempestivo (ex art. 8, d.lgs. n. 33/2013)	Direttore	Area Amministrativa
Consulenti e collaboratori		Titolari di incarichi di collaborazione o consulenza		A	Art. 53, c. 14, d.lgs. n. 165/2001	Consulenti e collaboratori (da pubblicare in tabelle)	Attestazione dell'avvenuta verifica dell'insussistenza di situazioni, anche potenziali, di conflitto di interesse	Tempestivo	Direttore	Area Amministrativa
Personale	Personale	Titolari di incarichi dirigenziali amministrativi di vertice	Titolari di incarichi dirigenziali amministrativi di vertice		Art. 14, c. 1, lett. a) e c. 1-bis, d.lgs. n. 33/2013	Incarichi amministrativi di vertice (da pubblicare in tabelle)	Per ciascun titolare di incarico:	Tempestivo (ex art. 8, d.lgs. n. 33/2013)	Direttore	Area Amministrativa
Personale		Titolari di incarichi dirigenziali amministrativi di vertice			Art. 14, c. 1, lett. b) e c. 1-bis, d.lgs. n. 33/2013	Incarichi amministrativi di vertice (da pubblicare in tabelle)	Curriculum vitae, redatto in conformità al vigente modello europeo	Tempestivo (ex art. 8, d.lgs. n. 33/2013)	Direttore	Area Amministrativa
Personale		Titolari di incarichi dirigenziali amministrativi di vertice			Art. 14, c. 1, lett. c) e c. 1-bis, d.lgs. n. 33/2013	Incarichi amministrativi di vertice (da pubblicare in tabelle)	Compensi di qualsiasi natura connessi all'assunzione dell'incarico (con specifica evidenza delle eventuali componenti variabili o legate alla valutazione del risultato)	Tempestivo (ex art. 8, d.lgs. n. 33/2013)	Direttore	Area Amministrativa
Personale		Titolari di incarichi dirigenziali amministrativi di vertice				Incarichi amministrativi di vertice (da pubblicare in tabelle)	Importi di viaggi di servizio e missioni pagati con fondi pubblici	Tempestivo (ex art. 8, d.lgs. n. 33/2013)	Direttore	Area Amministrativa
Personale		Titolari di incarichi dirigenziali amministrativi di vertice			Art. 14, c. 1, lett. d) e c. 1-bis, d.lgs. n. 33/2013	Incarichi amministrativi di vertice (da pubblicare in tabelle)	Dati relativi all'assunzione di altre cariche, presso enti pubblici o privati, e relativi compensi a qualsiasi titolo corrisposti	Tempestivo (ex art. 8, d.lgs. n. 33/2013)	Direttore	Area Amministrativa

Personale		Titolari di incarichi dirigenziali amministrativi di vertice			Art. 14, c. 1, lett. e) e c. 1-bis, d.lgs. n. 33/2013	Incarichi amministrativi di vertice (da pubblicare in tabelle)	Altri eventuali incarichi con oneri a carico della finanza pubblica e indicazione dei compensi spettanti	Tempestivo (ex art. 8, d.lgs. n. 33/2013)	Direttore	Area Amministrativa
Personale		Titolari di incarichi dirigenziali amministrativi di vertice			Art. 14, c. 1, lett. f) e c. 1-bis, d.lgs. n. 33/2013 Art. 2, c. 1, punto 1, l. n. 441/1982	Incarichi amministrativi di vertice (da pubblicare in tabelle)	1) dichiarazione concernente diritti reali su beni immobili e su beni mobili iscritti in pubblici registri, titolarità di imprese, azioni di società, quote di partecipazione a società, esercizio di funzioni di amministratore o di sindaco di società, con l'apposizione della formula «sul mio onore affermo che la dichiarazione corrisponde al vero» [Per il soggetto, il coniuge non separato e i parenti entro il secondo grado, ove gli stessi vi consentano (NB: dando eventualmente evidenza del mancato consenso) e riferita al momento dell'assunzione dell'incarico]	Nessuno (va presentata una sola volta entro 3 mesi dalla elezione, dalla nomina o dal conferimento dell'incarico e resta pubblicata fino alla cessazione dell'incarico o del mandato).	Direttore	Area Amministrativa
Personale		Titolari di incarichi dirigenziali amministrativi di vertice			Art. 14, c. 1, lett. f) e c. 1-bis, d.lgs. n. 33/2013 Art. 2, c. 1, punto 2, l. n. 441/1982	Incarichi amministrativi di vertice (da pubblicare in tabelle)	2) copia dell'ultima dichiarazione dei redditi soggetti all'imposta sui redditi delle persone fisiche [Per il soggetto, il coniuge non separato e i parenti entro il secondo grado, ove gli stessi vi consentano (NB: dando eventualmente evidenza del mancato consenso)] (NB: è necessario limitare, con appositi accorgimenti a cura dell'interessato o della amministrazione, la pubblicazione dei dati sensibili)	Entro 3 mesi della nomina o dal conferimento dell'incarico	Direttore	Area Amministrativa
Personale		Titolari di incarichi dirigenziali amministrativi di vertice			Art. 14, c. 1, lett. f) e c. 1-bis, d.lgs. n. 33/2013 Art. 3, l. n. 441/1982	Incarichi amministrativi di vertice (da pubblicare in tabelle)	3) attestazione concernente le variazioni della situazione patrimoniale intervenute nell'anno precedente e copia della dichiarazione dei redditi [Per il soggetto, il coniuge non separato e i parenti entro il secondo grado, ove gli stessi vi consentano (NB: dando eventualmente evidenza del mancato consenso)]	Annuale	Direttore	Area Amministrativa
Personale		Titolari di incarichi dirigenziali amministrativi di vertice		P	Art. 20, c. 3, d.lgs. n. 39/2013	Incarichi amministrativi di vertice (da pubblicare in tabelle)	Dichiarazione sulla insussistenza di una delle cause di inconfirmità dell'incarico	Tempestivo (art. 20, c. 1, d.lgs. n. 39/2013)	Direttore	Area Amministrativa

Personale		Titolari di incarichi dirigenziali amministrativi di vertice			Art. 20, c. 3, d.lgs. n. 39/2013	Incarichi amministrativi di vertice (da pubblicare in tabelle)	Dichiarazione sulla insussistenza di una delle cause di incompatibilità al conferimento dell'incarico	Annuale (art. 20, c. 2, d.lgs. n. 39/2013)	Direttore	Area Amministrativa
Personale		Titolari di incarichi dirigenziali amministrativi di vertice			Art. 14, c. 1-ter, secondo periodo, d.lgs. n. 33/2013	Incarichi amministrativi di vertice (da pubblicare in tabelle)	Ammontare complessivo degli emolumenti percepiti a carico della finanza pubblica	Annuale (non oltre il 30 marzo)	Direttore	Area Amministrativa
Personale		Titolari di incarichi dirigenziali (dirigenti non generali)	Titolari di incarichi dirigenziali (dirigenti non generali)		Art. 14, c. 1, lett. a) e c. 1-bis, d.lgs. n. 33/2013	Incarichi dirigenziali, a qualsiasi titolo conferiti, ivi inclusi quelli conferiti discrezionalmente dall'organo di indirizzo politico senza procedure pubbliche di selezione e titolari di posizione organizzativa con funzioni dirigenziali (da pubblicare in tabelle che distinguano le seguenti situazioni: dirigenti, dirigenti individuati discrezionalmente, titolari di posizione organizzativa con funzioni dirigenziali)	Per ciascun titolare di incarico:	Tempestivo (ex art. 8, d.lgs. n. 33/2013)	Direttore	Area Amministrativa

							Atto di conferimento, con l'indicazione della durata dell'incarico		Direttore	Area Amministrativa
Personale		Titolari di incarichi dirigenziali (dirigenti non generali)			Art. 14, c. 1, lett. b) e c. 1-bis, d.lgs. n. 33/2013	Incarichi dirigenziali, a qualsiasi titolo conferiti, ivi inclusi quelli conferiti discrezionalmente dall'organo di indirizzo politico senza procedure pubbliche di selezione e titolari di posizione organizzativa con funzioni dirigenziali	Curriculum vitae, redatto in conformità al vigente modello europeo	Tempestivo (ex art. 8, d.lgs. n. 33/2013)	Direttore	Area Amministrativa
Personale		Titolari di incarichi dirigenziali (dirigenti non generali)			Art. 14, c. 1, lett. c) e c. 1-bis, d.lgs. n. 33/2013	Incarichi dirigenziali, a qualsiasi titolo conferiti, ivi inclusi quelli conferiti discrezionalmente dall'organo di indirizzo politico senza procedure pubbliche di selezione e titolari di posizione organizzativa con funzioni dirigenziali	Compensi di qualsiasi natura connessi all'assunzione dell'incarico (con specifica evidenza delle eventuali componenti variabili o legate alla valutazione del risultato)	Tempestivo (ex art. 8, d.lgs. n. 33/2013)	Direttore	Area Amministrativa

Personale		Titolari di incarichi dirigenziali (dirigenti non generali)			Art. 14, c. 1, lett. c) e c. 1-bis, d.lgs. n. 33/2013	Incarichi dirigenziali, a qualsiasi titolo conferiti, ivi inclusi quelli conferiti discrezionalmente dall'organo di indirizzo politico senza procedure pubbliche di selezione e titolari di posizione organizzativa con funzioni dirigenziali	Importi di viaggi di servizio e missioni pagati con fondi pubblici	Tempestivo (ex art. 8, d.lgs. n. 33/2013)	Direttore	Area Amministrativa
Personale		Titolari di incarichi dirigenziali (dirigenti non generali)			Art. 14, c. 1, lett. d) e c. 1-bis, d.lgs. n. 33/2013	Incarichi dirigenziali, a qualsiasi titolo conferiti, ivi inclusi quelli conferiti discrezionalmente dall'organo di indirizzo politico senza procedure pubbliche di selezione e titolari di posizione organizzativa con funzioni dirigenziali	Dati relativi all'assunzione di altre cariche, presso enti pubblici o privati, e relativi compensi a qualsiasi titolo corrisposti	Tempestivo (ex art. 8, d.lgs. n. 33/2013)	Direttore	Area Amministrativa
Personale		Titolari di incarichi dirigenziali (dirigenti non generali)			Art. 14, c. 1, lett. e) e c. 1-bis, d.lgs. n. 33/2013	Incarichi dirigenziali, a qualsiasi titolo conferiti, ivi inclusi quelli conferiti discrezionalmente dall'organo di indirizzo politico senza procedure pubbliche di selezione e titolari di posizione organizzativa con funzioni dirigenziali	Altri eventuali incarichi con oneri a carico della finanza pubblica e indicazione dei compensi spettanti	Tempestivo (ex art. 8, d.lgs. n. 33/2013)	Direttore	Area Amministrativa
Personale		Titolari di incarichi dirigenziali (dirigenti non generali)			Art. 14, c. 1, lett. f) e c. 1-bis, d.lgs. n. 33/2013 Art. 2, c. 1, punto 1, l. n. 441/1982	Incarichi dirigenziali, a qualsiasi titolo conferiti, ivi inclusi quelli conferiti discrezionalmente dall'organo di indirizzo politico senza procedure pubbliche di selezione e titolari di posizione organizzativa con funzioni dirigenziali	1) dichiarazione concernente diritti reali su beni immobili e su beni mobili iscritti in pubblici registri, titolarità di imprese, azioni di società, quote di partecipazione a società, esercizio di funzioni di amministratore o di sindaco di società, con l'apposizione della formula «sul mio onore affermo che la dichiarazione corrisponde al vero» [Per il soggetto, il coniuge non separato e i parenti entro il secondo grado, ove gli stessi vi consentano (NB: dando eventualmente evidenza del mancato consenso) e riferita al momento dell'assunzione dell'incarico]	Nessuno (va presentata una sola volta entro 3 mesi dalla elezione, dalla nomina o dal conferimento dell'incarico e resta pubblicata fino alla cessazione dell'incarico o del mandato).	Direttore	Area Amministrativa

Personale		Titolari di incarichi dirigenziali (dirigenti non generali)			Art. 14, c. 1, lett. f) e c. 1-bis, d.lgs. n. 33/2013 Art. 2, c. 1, punto 2, l. n. 441/1982	Incarichi dirigenziali, a qualsiasi titolo conferiti, ivi inclusi quelli conferiti discrezionalmente dall'organo di indirizzo politico senza procedure pubbliche di selezione e titolari di posizione organizzativa con funzioni dirigenziali	2) copia dell'ultima dichiarazione dei redditi soggetti all'imposta sui redditi delle persone fisiche [Per il soggetto, il coniuge non separato e i parenti entro il secondo grado, ove gli stessi vi consentano (NB: dando eventualmente evidenza del mancato consenso)] (NB: è necessario limitare, con appositi accorgimenti a cura dell'interessato o della amministrazione, la pubblicazione dei dati sensibili)	Entro 3 mesi della nomina o dal conferimento dell'incarico	Direttore	Area Amministrativa
Personale		Titolari di incarichi dirigenziali (dirigenti non generali)			Art. 14, c. 1, lett. f) e c. 1-bis, d.lgs. n. 33/2013 Art. 3, l. n. 441/1982	Incarichi dirigenziali, a qualsiasi titolo conferiti, ivi inclusi quelli conferiti discrezionalmente dall'organo di indirizzo politico senza procedure pubbliche di selezione e titolari di posizione organizzativa con funzioni dirigenziali	3) attestazione concernente le variazioni della situazione patrimoniale intervenute nell'anno precedente e copia della dichiarazione dei redditi [Per il soggetto, il coniuge non separato e i parenti entro il secondo grado, ove gli stessi vi consentano (NB: dando eventualmente evidenza del mancato consenso)]	Annuale	Direttore	Area Amministrativa
Personale		Titolari di incarichi dirigenziali (dirigenti non generali)		P	Art. 20, c. 3, d.lgs. n. 39/2013	Incarichi dirigenziali, a qualsiasi titolo conferiti, ivi inclusi quelli conferiti discrezionalmente dall'organo di indirizzo politico senza procedure pubbliche di selezione e titolari di posizione organizzativa con funzioni dirigenziali	Dichiarazione sulla insussistenza di una delle cause di inconfirmità dell'incarico	Tempestivo (art. 20, c. 1, d.lgs. n. 39/2013)	Direttore	Area Amministrativa
Personale		Titolari di incarichi dirigenziali (dirigenti non generali)			Art. 20, c. 3, d.lgs. n. 39/2013	Incarichi dirigenziali, a qualsiasi titolo conferiti, ivi inclusi quelli conferiti discrezionalmente dall'organo di indirizzo politico senza procedure pubbliche di selezione e titolari di posizione organizzativa con funzioni dirigenziali	Dichiarazione sulla insussistenza di una delle cause di incompatibilità al conferimento dell'incarico	Annuale (art. 20, c. 2, d.lgs. n. 39/2013)	Direttore	Area Amministrativa
Personale		Titolari di incarichi dirigenziali (dirigenti non generali)			Art. 14, c. 1-ter, secondo periodo, d.lgs. n. 33/2013	Incarichi dirigenziali, a qualsiasi titolo conferiti, ivi inclusi quelli conferiti discrezionalmente dall'organo di indirizzo politico senza procedure pubbliche di selezione e titolari di posizione organizzativa	Ammontare complessivo degli emolumenti percepiti a carico della finanza pubblica	Annuale (non oltre il 30 marzo)	Direttore	Area Amministrativa

						con funzioni dirigenziali (da pubblicare in tabelle che distinguano le seguenti situazioni: dirigenti, dirigenti individuati discrezionalmente, titolari di posizione organizzativa con funzioni dirigenziali)				
Personale		Titolari di incarichi dirigenziali (dirigenti non generali)		A	Art. 19, c. 1-bis, d.lgs. n. 165/2001	Posti di funzione disponibili	Numero e tipologia dei posti di funzione che si rendono disponibili nella dotazione organica e relativi criteri di scelta	Tempestivo	Direttore	Area Amministrativa
Personale		Titolari di incarichi dirigenziali (dirigenti non generali)		N	Art. 1, c. 7, d.p.r. n. 108/2004	Ruolo dirigenti	Ruolo dei dirigenti	Annuale	Direttore	Area Amministrativa
Personale		Dirigenti cessati	Dirigenti cessati		Art. 14, c. 1, lett. a), d.lgs. n. 33/2013	Dirigenti cessati dal rapporto di lavoro (documentazione da pubblicare sul sito web)	Atto di nomina o di proclamazione, con l'indicazione della durata dell'incarico o del mandato elettivo	Nessuno	Direttore	Area Amministrativa
Personale		Dirigenti cessati			Art. 14, c. 1, lett. b), d.lgs. n. 33/2013	Dirigenti cessati dal rapporto di lavoro (documentazione da pubblicare sul sito web)	Curriculum vitae	Nessuno	Direttore	Area Amministrativa
Personale		Dirigenti cessati			Art. 14, c. 1, lett. c), d.lgs. n. 33/2013	Dirigenti cessati dal rapporto di lavoro (documentazione da pubblicare sul sito web)	Compensi di qualsiasi natura connessi all'assunzione della carica	Nessuno	Direttore	Area Amministrativa
Personale		Dirigenti cessati				Dirigenti cessati dal rapporto di lavoro (documentazione da pubblicare sul sito web)	Importi di viaggi di servizio e missioni pagati con fondi pubblici	Nessuno	Direttore	Area Amministrativa
Personale		Dirigenti cessati			Art. 14, c. 1, lett. d), d.lgs. n. 33/2013	Dirigenti cessati dal rapporto di lavoro (documentazione da pubblicare sul sito web)	Dati relativi all'assunzione di altre cariche, presso enti pubblici o privati, e relativi compensi a qualsiasi titolo corrisposti	Nessuno	Direttore	Area Amministrativa
Personale		Dirigenti cessati			Art. 14, c. 1, lett. e), d.lgs. n. 33/2013	Dirigenti cessati dal rapporto di lavoro (documentazione da pubblicare sul sito web)	Altri eventuali incarichi con oneri a carico della finanza pubblica e indicazione dei compensi spettanti	Nessuno	Direttore	Area Amministrativa

Personale		Dirigenti cessati			Art. 14, c. 1, lett. f), d.lgs. n. 33/2013 Art. 2, c. 1, punto 2, l. n. 441/1982	Dirigenti cessati dal rapporto di lavoro (documentazione da pubblicare sul sito web)	1) copie delle dichiarazioni dei redditi riferiti al periodo dell'incarico; 2) copia della dichiarazione dei redditi successiva al termine dell'incarico o carica, entro un mese dalla scadenza del termine di legge per la presentazione della dichiarazione [Per il soggetto, il coniuge non separato e i parenti entro il secondo grado, ove gli stessi vi consentano (NB: dando eventualmente evidenza del mancato consenso)] (NB: è necessario limitare, con appositi accorgimenti a cura dell'interessato o della amministrazione, la pubblicazione dei dati sensibili)	Nessuno	Direttore	Area Amministrativa
Personale		Dirigenti cessati			Art. 14, c. 1, lett. f), d.lgs. n. 33/2013 Art. 4, l. n. 441/1982	Dirigenti cessati dal rapporto di lavoro (documentazione da pubblicare sul sito web)	3) dichiarazione concernente le variazioni della situazione patrimoniale intervenute dopo l'ultima attestazione [Per il soggetto, il coniuge non separato e i parenti entro il secondo grado, ove gli stessi vi consentano (NB: dando eventualmente evidenza del mancato consenso)]	Nessuno (va presentata una sola volta entro 3 mesi dalla cessazione dell'incarico).	Direttore	Area Amministrativa
Personale		Sanzioni per mancata comunicazione dei dati	Sanzioni per mancata comunicazione dei dati	T	Art. 47, c. 1, d.lgs. n. 33/2013	Sanzioni per mancata o incompleta comunicazione dei dati da parte dei titolari di incarichi dirigenziali	Provvedimenti sanzionatori a carico del responsabile della mancata o incompleta comunicazione dei dati di cui all'articolo 14, concernenti la situazione patrimoniale complessiva del titolare dell'incarico al momento dell'assunzione della carica, la titolarità di imprese, le partecipazioni azionarie proprie nonché tutti i compensi cui dà diritto l'assunzione della carica	Tempestivo (ex art. 8, d.lgs. n. 33/2013)	Direttore	Area Amministrativa
Personale		Posizioni organizzative	Posizioni organizzative		Art. 14, c. 1-quinquies., d.lgs. n. 33/2013	Posizioni organizzative	Curricula dei titolari di posizioni organizzative redatti in conformità al vigente modello europeo	Tempestivo (ex art. 8, d.lgs. n. 33/2013)	Direttore	Area Amministrativa
Personale		Dotazione organica	Dotazione organica	A	Art. 16, c. 1, d.lgs. n. 33/2013	Conto annuale del personale	Conto annuale del personale e relative spese sostenute, nell'ambito del quale sono rappresentati i dati relativi alla dotazione organica e al personale effettivamente in servizio e al relativo costo, con l'indicazione della distribuzione tra le diverse qualifiche e aree professionali, con particolare riguardo al personale assegnato agli uffici di diretta	Annuale (art. 16, c. 1, d.lgs. n. 33/2013)	Direttore	Area Amministrativa

							collaborazione con gli organi di indirizzo politico			
Personale		Dotazione organica			Art. 16, c. 2, d.lgs. n. 33/2013	Costo personale tempo indeterminato	Costo complessivo del personale a tempo indeterminato in servizio, articolato per aree professionali, con particolare riguardo al personale assegnato agli uffici di diretta collaborazione con gli organi di indirizzo politico	Annuale (art. 16, c. 2, d.lgs. n. 33/2013)	Direttore	Area Amministrativa
Personale		Personale non a tempo indeterminato	Personale non a tempo indeterminato	A	Art. 17, c. 1, d.lgs. n. 33/2013	Personale non a tempo indeterminato (da pubblicare in tabelle)	Personale con rapporto di lavoro non a tempo indeterminato, ivi compreso il personale assegnato agli uffici di diretta collaborazione con gli organi di indirizzo politico	Annuale (art. 17, c. 1, d.lgs. n. 33/2013)	Direttore	Area Amministrativa
Personale		Personale non a tempo indeterminato			Art. 17, c. 2, d.lgs. n. 33/2013	Costo del personale non a tempo indeterminato (da pubblicare in tabelle)	Costo complessivo del personale con rapporto di lavoro non a tempo indeterminato, con particolare riguardo al personale assegnato agli uffici di diretta collaborazione con gli organi di indirizzo politico	Trimestrale (art. 17, c. 2, d.lgs. n. 33/2013)	Direttore	Area Amministrativa
Personale		Tassi di assenza	Tassi di assenza	A	Art. 16, c. 3, d.lgs. n. 33/2013	Tassi di assenza trimestrali (da pubblicare in tabelle)	Tassi di assenza del personale distinti per uffici di livello dirigenziale	Trimestrale (art. 16, c. 3, d.lgs. n. 33/2013)	Direttore	Area Amministrativa
Personale		Incarichi conferiti e autorizzati ai dipendenti (dirigenti e non dirigenti)	Incarichi conferiti e autorizzati ai dipendenti (dirigenti e non dirigenti)	A	Art. 18, d.lgs. n. 33/2013 Art. 53, c. 14, d.lgs. n. 165/2001	Incarichi conferiti e autorizzati ai dipendenti (dirigenti e non dirigenti) (da pubblicare in tabelle)	Elenco degli incarichi conferiti o autorizzati a ciascun dipendente (dirigente e non dirigente), con l'indicazione dell'oggetto, della durata e del compenso spettante per ogni incarico	Tempestivo (ex art. 8, d.lgs. n. 33/2013)	Direttore	Area Amministrativa
Personale		Contrattazione collettiva	Contrattazione collettiva	A	Art. 21, c. 1, d.lgs. n. 33/2013 Art. 47, c. 8, d.lgs. n. 165/2001	Contrattazione collettiva	Riferimenti necessari per la consultazione dei contratti e accordi collettivi nazionali ed eventuali interpretazioni autentiche	Tempestivo (ex art. 8, d.lgs. n. 33/2013)	Direttore	Area Amministrativa
Personale		Contrattazione integrativa	Contrattazione integrativa	A	Art. 21, c. 2, d.lgs. n. 33/2013	Contratti integrativi	Contratti integrativi stipulati, con la relazione tecnico-finanziaria e quella illustrativa, certificate dagli organi di controllo (collegio dei revisori dei conti, collegio sindacale, uffici centrali di bilancio o analoghi organi previsti dai rispettivi ordinamenti)	Tempestivo (ex art. 8, d.lgs. n. 33/2013)	Direttore	Area Amministrativa

Personale		Contrattazione integrativa			Art. 21, c. 2, d.lgs. n. 33/2013 Art. 55, c. 4, d.lgs. n. 150/2009	Costi contratti integrativi	Specifiche informazioni sui costi della contrattazione integrativa, certificate dagli organi di controllo interno, trasmesse al Ministero dell'Economia e delle finanze, che predispone, allo scopo, uno specifico modello di rilevazione, d'intesa con la Corte dei conti e con la Presidenza del Consiglio dei Ministri - Dipartimento della funzione pubblica	Annuale (art. 55, c. 4, d.lgs. n. 150/2009)	Direttore	Area Amministrativa
Personale		OIV	OIV	A	Art. 10, c. 8, lett. c), d.lgs. n. 33/2013	OIV - Nucleo di Valutazione Sovracomunale (da pubblicare in tabella)	Nominativi	Tempestivo (ex art. 8, d.lgs. n. 33/2013)	Direttore	Area Amministrativa
Personale		OIV			Art. 10, c. 8, lett. c), d.lgs. n. 33/2013	OIV - Nucleo di Valutazione Sovracomunale (da pubblicare in tabella)	Curricula	Tempestivo (ex art. 8, d.lgs. n. 33/2013)	Direttore	Area Amministrativa
Personale		OIV			Par. 14.2, delib. CIVIT n. 12/2013	OIV - Nucleo di Valutazione Sovracomunale (da pubblicare in tabella)	Compensi	Tempestivo (ex art. 8, d.lgs. n. 33/2013)	Direttore	Area Amministrativa
Bandi di concorso	Bandi di concorso	Bandi di concorso		A	Art. 19, d.lgs. n. 33/2013	Bandi di concorso (da pubblicare in tabelle)	Bandi di concorso per il reclutamento, a qualsiasi titolo, di personale presso l'amministrazione nonché i criteri di valutazione della Commissione e le tracce delle prove scritte	Tempestivo (ex art. 8, d.lgs. n. 33/2013)	Direttore	Area Amministrativa
Performance	Performance	Sistema di misurazione e valutazione della Performance	Sistema di misurazione e valutazione della Performance	A	Par. 1, delib. CIVIT n. 104/2010	Sistema di misurazione e valutazione della Performance	Sistema di misurazione e valutazione della Performance (art. 7, d.lgs. n. 150/2009)	Tempestivo	Direttore	Area Amministrativa
Performance		Piano della Performance	Piano della Performance		Art. 10, c. 8, lett. b), d.lgs. n. 33/2013	Piano della Performance/Piano esecutivo di gestione	Piano della Performance (art. 10, d.lgs. 150/2009) Piano esecutivo di gestione (per gli enti locali) (art. 169, c. 3-bis, d.lgs. n. 267/2000)	Tempestivo (ex art. 8, d.lgs. n. 33/2013)	Direttore	Area Amministrativa
Performance		Relazione sulla Performance	Relazione sulla Performance			Relazione sulla Performance	Relazione sulla Performance (art. 10, d.lgs. 150/2009)	Tempestivo (ex art. 8, d.lgs. n. 33/2013)	Direttore	Area Amministrativa
Performance		Ammontare complessivo dei premi	Ammontare complessivo dei premi	A	Art. 20, c. 1, d.lgs. n. 33/2013	Ammontare complessivo dei premi (da pubblicare in tabelle)	Ammontare complessivo dei premi collegati alla performance stanziati	Tempestivo (ex art. 8, d.lgs. n. 33/2013)	Direttore	Area Amministrativa
Performance		Ammontare complessivo dei premi					Ammontare dei premi effettivamente distribuiti	Tempestivo (ex art. 8, d.lgs. n. 33/2013)	Direttore	Area Amministrativa

Performance		Dati relativi ai premi	Dati relativi ai premi		Art. 20, c. 2, d.lgs. n. 33/2013	Dati relativi ai premi (da pubblicare in tabelle)	Criteri definiti nei sistemi di misurazione e valutazione della performance per l'assegnazione del trattamento accessorio	Tempestivo (ex art. 8, d.lgs. n. 33/2013)	Direttore	Area Amministrativa
Performance		Dati relativi ai premi			Art. 20, c. 2, d.lgs. n. 33/2013	Dati relativi ai premi (da pubblicare in tabelle)	Distribuzione del trattamento accessorio, in forma aggregata, al fine di dare conto del livello di selettività utilizzato nella distribuzione dei premi e degli incentivi	Tempestivo (ex art. 8, d.lgs. n. 33/2013)	Direttore	Area Amministrativa
Performance		Dati relativi ai premi			Art. 20, c. 2, d.lgs. n. 33/2013	Dati relativi ai premi (da pubblicare in tabelle)	Grado di differenziazione dell'utilizzo della premialità sia per i dirigenti sia per i dipendenti	Tempestivo (ex art. 8, d.lgs. n. 33/2013)	Direttore	Area Amministrativa
Performance		Benessere organizzativo	Benessere organizzativo		Art. 20, c. 3, d.lgs. n. 33/2013	Benessere organizzativo	Livelli di benessere organizzativo	Dati non più soggetti a pubblicazione obbligatoria ai sensi del d.lgs. 97/2016	Direttore	Area Amministrativa
Enti controllati	Enti controllati	Enti pubblici vigilati	Enti pubblici vigilati	A (ex C, soppresso e confluito in A)	Art. 22, c. 1, lett. a), d.lgs. n. 33/2013	Enti pubblici vigilati (da pubblicare in tabelle)	Elenco degli enti pubblici, comunque denominati, istituiti, vigilati e finanziati dall'amministrazione ovvero per i quali l'amministrazione abbia il potere di nomina degli amministratori dell'ente, con l'indicazione delle funzioni attribuite e delle attività svolte in favore dell'amministrazione o delle attività di servizio pubblico affidate	Annuale (art. 22, c. 1, d.lgs. n. 33/2013)	Direttore	Area Amministrativa
							Per ciascuno degli enti:		Direttore	Area Amministrativa
Enti controllati		Enti pubblici vigilati			Art. 22, c. 2, d.lgs. n. 33/2013	Enti pubblici vigilati (da pubblicare in tabelle)	1) ragione sociale	Annuale (art. 22, c. 1, d.lgs. n. 33/2013)	Direttore	Area Amministrativa
Enti controllati		Enti pubblici vigilati			Art. 22, c. 2, d.lgs. n. 33/2013	Enti pubblici vigilati (da pubblicare in tabelle)	2) misura dell'eventuale partecipazione dell'amministrazione	Annuale (art. 22, c. 1, d.lgs. n. 33/2013)	Direttore	Area Amministrativa

Enti controllati		Enti pubblici vigilati			Art. 22, c. 2, d.lgs. n. 33/2013	Enti pubblici vigilati (da pubblicare in tabelle)	3) durata dell'impegno	Annuale (art. 22, c. 1, d.lgs. n. 33/2013)	Direttore	Area Amministrativa
Enti controllati		Enti pubblici vigilati			Art. 22, c. 2, d.lgs. n. 33/2013	Enti pubblici vigilati (da pubblicare in tabelle)	4) onere complessivo a qualsiasi titolo gravante per l'anno sul bilancio dell'amministrazione	Annuale (art. 22, c. 1, d.lgs. n. 33/2013)	Direttore	Area Amministrativa
Enti controllati		Enti pubblici vigilati			Art. 22, c. 2, d.lgs. n. 33/2013	Enti pubblici vigilati (da pubblicare in tabelle)	5) numero dei rappresentanti dell'amministrazione negli organi di governo e trattamento economico complessivo a ciascuno di essi spettante (con l'esclusione dei rimborsi per vitto e alloggio)	Annuale (art. 22, c. 1, d.lgs. n. 33/2013)	Direttore	Area Amministrativa
Enti controllati		Enti pubblici vigilati			Art. 22, c. 2, d.lgs. n. 33/2013	Enti pubblici vigilati (da pubblicare in tabelle)	6) risultati di bilancio degli ultimi tre esercizi finanziari	Annuale (art. 22, c. 1, d.lgs. n. 33/2013)	Direttore	Area Amministrativa
Enti controllati		Enti pubblici vigilati			Art. 22, c. 2, d.lgs. n. 33/2013	Enti pubblici vigilati (da pubblicare in tabelle)	7) incarichi di amministratore dell'ente e relativo trattamento economico complessivo (con l'esclusione dei rimborsi per vitto e alloggio)	Annuale (art. 22, c. 1, d.lgs. n. 33/2013)	Direttore	Area Amministrativa
Enti controllati		Enti pubblici vigilati		P	Art. 20, c. 3, d.lgs. n. 39/2013	Enti pubblici vigilati (da pubblicare in tabelle)	Dichiarazione sulla insussistenza di una delle cause di inconferibilità dell'incarico (link al sito dell'ente)	Tempestivo (art. 20, c. 1, d.lgs. n. 39/2013)	Direttore	Area Amministrativa
Enti controllati		Enti pubblici vigilati			Art. 20, c. 3, d.lgs. n. 39/2013	Enti pubblici vigilati (da pubblicare in tabelle)	Dichiarazione sulla insussistenza di una delle cause di incompatibilità al conferimento dell'incarico (link al sito dell'ente)	Annuale (art. 20, c. 2, d.lgs. n. 39/2013)	Direttore	Area Amministrativa
Enti controllati		Enti pubblici vigilati		A (ex C, soppresso e confluito in A)	Art. 22, c. 3, d.lgs. n. 33/2013	Enti pubblici vigilati (da pubblicare in tabelle)	Collegamento con i siti istituzionali degli enti pubblici vigilati	Annuale (art. 22, c. 1, d.lgs. n. 33/2013)	Direttore	Area Amministrativa
Enti controllati		Società partecipate	Società partecipate	A (ex C, soppresso e confluito in A)	Art. 22, c. 1, lett. b), d.lgs. n. 33/2013	Dati società partecipate (da pubblicare in tabelle)	Elenco delle società di cui l'amministrazione detiene direttamente quote di partecipazione anche minoritaria, con l'indicazione dell'entità, delle funzioni attribuite e delle attività svolte in favore dell'amministrazione o delle attività di servizio pubblico affidate, ad esclusione delle società, partecipate da amministrazioni pubbliche, con	Annuale (art. 22, c. 1, d.lgs. n. 33/2013)	Direttore	Area Amministrativa

						azioni quotate in mercati regolamentati italiani o di altri paesi dell'Unione europea, e loro controllate. (art. 22, c. 6, d.lgs. n. 33/2013)				
						Per ciascuna delle società:			Direttore	Area Amministrativa
Enti controllati		Società partecipate			Art. 22, c. 2, d.lgs. n. 33/2013	Dati società partecipate (da pubblicare in tabelle)	1) ragione sociale	Annuale (art. 22, c. 1, d.lgs. n. 33/2013)	Direttore	Area Amministrativa
Enti controllati		Società partecipate			Art. 22, c. 2, d.lgs. n. 33/2013	Dati società partecipate (da pubblicare in tabelle)	2) misura dell'eventuale partecipazione dell'amministrazione	Annuale (art. 22, c. 1, d.lgs. n. 33/2013)	Direttore	Area Amministrativa
Enti controllati		Società partecipate			Art. 22, c. 2, d.lgs. n. 33/2013	Dati società partecipate (da pubblicare in tabelle)	3) durata dell'impegno	Annuale (art. 22, c. 1, d.lgs. n. 33/2013)	Direttore	Area Amministrativa
Enti controllati		Società partecipate			Art. 22, c. 2, d.lgs. n. 33/2013	Dati società partecipate (da pubblicare in tabelle)	4) onere complessivo a qualsiasi titolo gravante per l'anno sul bilancio dell'amministrazione	Annuale (art. 22, c. 1, d.lgs. n. 33/2013)	Direttore	Area Amministrativa
Enti controllati		Società partecipate			Art. 22, c. 2, d.lgs. n. 33/2013	Dati società partecipate (da pubblicare in tabelle)	5) numero dei rappresentanti dell'amministrazione negli organi di governo e trattamento economico complessivo a ciascuno di essi spettante	Annuale (art. 22, c. 1, d.lgs. n. 33/2013)	Direttore	Area Amministrativa
Enti controllati		Società partecipate			Art. 22, c. 2, d.lgs. n. 33/2013	Dati società partecipate (da pubblicare in tabelle)	6) risultati di bilancio degli ultimi tre esercizi finanziari	Annuale (art. 22, c. 1, d.lgs. n. 33/2013)	Direttore	Area Amministrativa
Enti controllati		Società partecipate			Art. 22, c. 2, d.lgs. n. 33/2013	Dati società partecipate (da pubblicare in tabelle)	7) incarichi di amministratore della società e relativo trattamento economico complessivo	Annuale (art. 22, c. 1, d.lgs. n. 33/2013)	Direttore	Area Amministrativa
Enti controllati		Società partecipate			Art. 20, c. 3, d.lgs. n. 39/2013	Dati società partecipate (da pubblicare in tabelle)	Dichiarazione sulla insussistenza di una delle cause di inconfirmità dell'incarico (link al sito dell'ente)	Tempestivo (art. 20, c. 1, d.lgs. n. 39/2013)	Direttore	Area Amministrativa

Enti controllati		Società partecipate			Art. 20, c. 3, d.lgs. n. 39/2014	Dati società partecipate (da pubblicare in tabelle)	Dichiarazione sulla insussistenza di una delle cause di incompatibilità al conferimento dell'incarico (link al sito dell'ente)	Annuale (art. 20, c. 2, d.lgs. n. 39/2013)	Direttore	Area Amministrativa
Enti controllati		Società partecipate			Art. 22, c. 3, d.lgs. n. 33/2013	Dati società partecipate (da pubblicare in tabelle)	Collegamento con i siti istituzionali delle società partecipate	Annuale (art. 22, c. 1, d.lgs. n. 33/2013)	Direttore	Area Amministrativa
Enti controllati		Società partecipate			Art. 22, c. 1, lett. d-bis, d.lgs. n. 33/2013	Provvedimenti	Provvedimenti in materia di costituzione di società a partecipazione pubblica, acquisto di partecipazioni in società già costituite, gestione delle partecipazioni pubbliche, alienazione di partecipazioni sociali, quotazione di società a controllo pubblico in mercati regolamentati e razionalizzazione periodica delle partecipazioni pubbliche, previsti dal decreto legislativo adottato ai sensi dell'articolo 18 della legge 7 agosto 2015, n. 124 (art. 20 d.lgs. 175/2016)	Tempestivo (ex art. 8, d.lgs. n. 33/2013)	Direttore	Area Amministrativa
Enti controllati		Società partecipate			Art. 19, c. 7, d.lgs. n. 175/2016	Provvedimenti	Provvedimenti con cui le amministrazioni pubbliche socie fissano obiettivi specifici, annuali e pluriennali, sul complesso delle spese di funzionamento, ivi comprese quelle per il personale, delle società controllate	Tempestivo (ex art. 8, d.lgs. n. 33/2013)	Direttore	Area Amministrativa
Enti controllati		Società partecipate			Art. 19, c. 7, d.lgs. n. 175/2016	Provvedimenti	Provvedimenti con cui le società a controllo pubblico garantiscono il concreto perseguimento degli obiettivi specifici, annuali e pluriennali, sul complesso delle spese di funzionamento	Tempestivo (ex art. 8, d.lgs. n. 33/2013)	Direttore	Area Amministrativa
Enti controllati		Enti di diritto privato controllati	Enti di diritto privato controllati	A (ex C, soppresso e confluito in A)	Art. 22, c. 1, lett. c), d.lgs. n. 33/2013	Enti di diritto privato controllati (da pubblicare in tabelle)	Elenco degli enti di diritto privato, comunque denominati, in controllo dell'amministrazione, con l'indicazione delle funzioni attribuite e delle attività svolte in favore dell'amministrazione o delle attività di servizio pubblico affidate	Annuale (art. 22, c. 1, d.lgs. n. 33/2013)	Direttore	Area Amministrativa
							Per ciascuno degli enti:		Direttore	Area Amministrativa
Enti controllati		Enti di diritto privato controllati			Art. 22, c. 2, d.lgs. n. 33/2013	Enti di diritto privato controllati (da pubblicare in tabelle)	1) ragione sociale	Annuale (art. 22, c. 1, d.lgs. n. 33/2013)	Direttore	Area Amministrativa
Enti controllati		Enti di diritto privato controllati			Art. 22, c. 2, d.lgs. n. 33/2013	Enti di diritto privato controllati (da pubblicare in tabelle)	2) misura dell'eventuale partecipazione dell'amministrazione	Annuale (art. 22, c. 1, d.lgs. n. 33/2013)	Direttore	Area Amministrativa

Enti controllati		Enti di diritto privato controllati			Art. 22, c. 2, d.lgs. n. 33/2013	Enti di diritto privato controllati (da pubblicare in tabelle)	3) durata dell'impegno	Annuale (art. 22, c. 1, d.lgs. n. 33/2013)	Direttore	Area Amministrativa
Enti controllati		Enti di diritto privato controllati			Art. 22, c. 2, d.lgs. n. 33/2013	Enti di diritto privato controllati (da pubblicare in tabelle)	4) onere complessivo a qualsiasi titolo gravante per l'anno sul bilancio dell'amministrazione	Annuale (art. 22, c. 1, d.lgs. n. 33/2013)	Direttore	Area Amministrativa
Enti controllati		Enti di diritto privato controllati			Art. 22, c. 2, d.lgs. n. 33/2013	Enti di diritto privato controllati (da pubblicare in tabelle)	5) numero dei rappresentanti dell'amministrazione negli organi di governo e trattamento economico complessivo a ciascuno di essi spettante	Annuale (art. 22, c. 1, d.lgs. n. 33/2013)	Direttore	Area Amministrativa
Enti controllati		Enti di diritto privato controllati			Art. 22, c. 2, d.lgs. n. 33/2013	Enti di diritto privato controllati (da pubblicare in tabelle)	6) risultati di bilancio degli ultimi tre esercizi finanziari	Annuale (art. 22, c. 1, d.lgs. n. 33/2013)	Direttore	Area Amministrativa
Enti controllati		Enti di diritto privato controllati			Art. 22, c. 2, d.lgs. n. 33/2013	Enti di diritto privato controllati (da pubblicare in tabelle)	7) incarichi di amministratore dell'ente e relativo trattamento economico complessivo	Annuale (art. 22, c. 1, d.lgs. n. 33/2013)	Direttore	Area Amministrativa
Enti controllati		Enti di diritto privato controllati		P	Art. 20, c. 3, d.lgs. n. 39/2013	Enti di diritto privato controllati (da pubblicare in tabelle)	Dichiarazione sulla insussistenza di una delle cause di inconferibilità dell'incarico (link al sito dell'ente)	Tempestivo (art. 20, c. 1, d.lgs. n. 39/2013)	Direttore	Area Amministrativa
Enti controllati		Enti di diritto privato controllati			Art. 20, c. 3, d.lgs. n. 39/2013	Enti di diritto privato controllati (da pubblicare in tabelle)	Dichiarazione sulla insussistenza di una delle cause di incompatibilità al conferimento dell'incarico (link al sito dell'ente)	Annuale (art. 20, c. 2, d.lgs. n. 39/2013)	Direttore	Area Amministrativa
Enti controllati		Enti di diritto privato controllati		A (ex C, soppresso e confluito in A)	Art. 22, c. 3, d.lgs. n. 33/2013	Enti di diritto privato controllati (da pubblicare in tabelle)	Collegamento con i siti istituzionali degli enti di diritto privato controllati	Annuale (art. 22, c. 1, d.lgs. n. 33/2013)	Direttore	Area Amministrativa
Enti controllati		Rappresentazione grafica	Rappresentazione grafica	A (ex C, soppresso e confluito in A)	Art. 22, c. 1, lett. d), d.lgs. n. 33/2013	Rappresentazione grafica	Una o più rappresentazioni grafiche che evidenziano i rapporti tra l'amministrazione e gli enti pubblici vigilati, le società partecipate, gli enti di diritto privato controllati	Annuale (art. 22, c. 1, d.lgs. n. 33/2013)	Direttore	Area Amministrativa
Attività e procedimenti	Attività e procedimenti	Tipologie di procedimento	Tipologie di procedimento	A	Art. 35, c. 1, lett. a), d.lgs. n. 33/2013	Tipologie di procedimento (da pubblicare in tabelle)	Per ciascuna tipologia di procedimento:	Tempestivo (ex art. 8, d.lgs. n. 33/2013)	Direttore	Area Amministrativa
							1) breve descrizione del procedimento con indicazione di tutti i riferimenti normativi utili		Direttore	Area Amministrativa

Attività e procedimenti		Tipologie di procedimento			Art. 35, c. 1, lett. b), d.lgs. n. 33/2013	Tipologie di procedimento (da pubblicare in tabelle)	2) unità organizzative responsabili dell'istruttoria	Tempestivo (ex art. 8, d.lgs. n. 33/2013)	Direttore	Area Amministrativa
Attività e procedimenti		Tipologie di procedimento			Art. 35, c. 1, lett. c), d.lgs. n. 33/2013	Tipologie di procedimento (da pubblicare in tabelle)	3) l'ufficio del procedimento, unitamente ai recapiti telefonici e alla casella di posta elettronica istituzionale	Tempestivo (ex art. 8, d.lgs. n. 33/2013)	Direttore	Area Amministrativa
Attività e procedimenti		Tipologie di procedimento			Art. 35, c. 1, lett. c), d.lgs. n. 33/2013	Tipologie di procedimento (da pubblicare in tabelle)	4) ove diverso, l'ufficio competente all'adozione del provvedimento finale, con l'indicazione del nome del responsabile dell'ufficio unitamente ai rispettivi recapiti telefonici e alla casella di posta elettronica istituzionale	Tempestivo (ex art. 8, d.lgs. n. 33/2013)	Direttore	Area Amministrativa
Attività e procedimenti		Tipologie di procedimento			Art. 35, c. 1, lett. e), d.lgs. n. 33/2013	Tipologie di procedimento (da pubblicare in tabelle)	5) modalità con le quali gli interessati possono ottenere le informazioni relative ai procedimenti in corso che li riguardano	Tempestivo (ex art. 8, d.lgs. n. 33/2013)	Direttore	Area Amministrativa
Attività e procedimenti		Tipologie di procedimento			Art. 35, c. 1, lett. f), d.lgs. n. 33/2013	Tipologie di procedimento (da pubblicare in tabelle)	6) termine fissato in sede di disciplina normativa del procedimento per la conclusione con l'adozione di un provvedimento espresso e ogni altro termine procedimentale rilevante	Tempestivo (ex art. 8, d.lgs. n. 33/2013)	Direttore	Area Amministrativa
Attività e procedimenti		Tipologie di procedimento			Art. 35, c. 1, lett. g), d.lgs. n. 33/2013	Tipologie di procedimento (da pubblicare in tabelle)	7) procedimenti per i quali il provvedimento dell'amministrazione può essere sostituito da una dichiarazione dell'interessato ovvero il procedimento può concludersi con il silenzio-assenso dell'amministrazione	Tempestivo (ex art. 8, d.lgs. n. 33/2013)	Direttore	Area Amministrativa
Attività e procedimenti		Tipologie di procedimento			Art. 35, c. 1, lett. h), d.lgs. n. 33/2013	Tipologie di procedimento (da pubblicare in tabelle)	8) strumenti di tutela amministrativa e giurisdizionale, riconosciuti dalla legge in favore dell'interessato, nel corso del procedimento nei confronti del provvedimento finale ovvero nei casi di adozione del provvedimento oltre il termine predeterminato per la sua conclusione e i modi per attivarli	Tempestivo (ex art. 8, d.lgs. n. 33/2013)	Direttore	Area Amministrativa
Attività e procedimenti		Tipologie di procedimento			Art. 35, c. 1, lett. i), d.lgs. n. 33/2013	Tipologie di procedimento (da pubblicare in tabelle)	9) link di accesso al servizio on line, ove sia già disponibile in rete, o tempi previsti per la sua attivazione	Tempestivo (ex art. 8, d.lgs. n. 33/2013)	Direttore	Area Amministrativa

Attività e procedimenti		Tipologie di procedimento			Art. 35, c. 1, lett. l), d.lgs. n. 33/2013	Tipologie di procedimento (da pubblicare in tabelle)	10) modalità per l'effettuazione dei pagamenti eventualmente necessari, con i codici IBAN identificativi del conto di pagamento, ovvero di imputazione del versamento in Tesoreria, tramite i quali i soggetti versanti possono effettuare i pagamenti mediante bonifico bancario o postale, ovvero gli identificativi del conto corrente postale sul quale i soggetti versanti possono effettuare i pagamenti mediante bollettino postale, nonché i codici identificativi del pagamento da indicare obbligatoriamente per il versamento	Tempestivo (ex art. 8, d.lgs. n. 33/2013)	Direttore	Area Amministrativa
Attività e procedimenti		Tipologie di procedimento			Art. 35, c. 1, lett. m), d.lgs. n. 33/2013	Tipologie di procedimento (da pubblicare in tabelle)	11) nome del soggetto a cui è attribuito, in caso di inerzia, il potere sostitutivo, nonché modalità per attivare tale potere, con indicazione dei recapiti telefonici e delle caselle di posta elettronica istituzionale	Tempestivo (ex art. 8, d.lgs. n. 33/2013)	Direttore	Area Amministrativa
							Per i procedimenti ad istanza di parte:		Direttore	Area Amministrativa
Attività e procedimenti		Tipologie di procedimento			Art. 35, c. 1, lett. d), d.lgs. n. 33/2013	Tipologie di procedimento (da pubblicare in tabelle)	1) atti e documenti da allegare all'istanza e modulistica necessaria, compresi i fac-simile per le autocertificazioni	Tempestivo (ex art. 8, d.lgs. n. 33/2013)	Direttore	Area Amministrativa
Attività e procedimenti		Tipologie di procedimento			Art. 35, c. 1, lett. d), d.lgs. n. 33/2013 e Art. 1, c. 29, l. 190/2012	Tipologie di procedimento (da pubblicare in tabelle)	2) uffici ai quali rivolgersi per informazioni, orari e modalità di accesso con indicazione degli indirizzi, recapiti telefonici e caselle di posta elettronica istituzionale a cui presentare le istanze	Tempestivo (ex art. 8, d.lgs. n. 33/2013)	Direttore	Area Amministrativa
Attività e procedimenti		Dichiarazioni sostitutive e acquisizione d'ufficio dei dati	Dichiarazioni sostitutive e acquisizione d'ufficio dei dati	A	Art. 35, c. 3, d.lgs. n. 33/2013	Recapiti dell'ufficio responsabile	Recapiti telefonici e casella di posta elettronica istituzionale dell'ufficio responsabile per le attività volte a gestire, garantire e verificare la trasmissione dei dati o l'accesso diretto degli stessi da parte delle amministrazioni procedenti all'acquisizione d'ufficio dei dati e allo svolgimento dei controlli sulle dichiarazioni sostitutive	Tempestivo (ex art. 8, d.lgs. n. 33/2013)	Direttore	Area Amministrativa

Provvedimenti		Provvedimenti organi indirizzo politico	Provvedimenti organi indirizzo politico	B	Art. 23, c. 1, d.lgs. n. 33/2013 /Art. 1, co. 16 della l. n. 190/2012	Provvedimenti organi indirizzo politico	Elenco dei provvedimenti, con particolare riferimento ai provvedimenti finali dei procedimenti di: scelta del contraente per l'affidamento di lavori, forniture e servizi, anche con riferimento alla modalità di selezione prescelta (<i>link</i> alla sottosezione "bandi di gara e contratti"); accordi stipulati dall'amministrazione con soggetti privati o con altre amministrazioni pubbliche.	Semestrale (art. 23, c. 1, d.lgs. n. 33/2013)	Direttore	Area Amministrativa
Provvedimenti		Provvedimenti dirigenti amministrativi	Provvedimenti dirigenti amministrativi	B	Art. 23, c. 1, d.lgs. n. 33/2013 /Art. 1, co. 16 della l. n. 190/2012	Provvedimenti dirigenti amministrativi	Elenco dei provvedimenti, con particolare riferimento ai provvedimenti finali dei procedimenti di: scelta del contraente per l'affidamento di lavori, forniture e servizi, anche con riferimento alla modalità di selezione prescelta (<i>link</i> alla sottosezione "bandi di gara e contratti"); accordi stipulati dall'amministrazione con soggetti privati o con altre amministrazioni pubbliche.	Semestrale (art. 23, c. 1, d.lgs. n. 33/2013)	Direttore	Area Amministrativa
Bandi di gara e contratti	Bandi di gara e contratti	Informazioni sulle singole procedure in formato tabellare	Informazioni sulle singole procedure in formato tabellare		Art. 4 delib. Anac n. 39/2016	Dati previsti dall'articolo 1, comma 32, della legge 6 novembre 2012, n. 190 Informazioni sulle singole procedure (da pubblicare secondo le "Specifiche tecniche per la pubblicazione dei dati ai sensi dell'art. 1, comma 32, della Legge n. 190/2012", adottate secondo quanto indicato nella delib. Anac 39/2016)	Codice Identificativo Gara (CIG)	Tempestivo	Direttore	Area Amministrativa
Bandi di gara e contratti		Informazioni sulle singole procedure in formato tabellare			Art. 1, c. 32, l. n. 190/2012 Art. 37, c. 1, lett. a) d.lgs. n. 33/2013 Art. 4 delib. Anac n. 39/2016	Dati previsti dall'articolo 1, comma 32, della legge 6 novembre 2012, n. 190 Informazioni sulle singole procedure	Struttura proponente, Oggetto del bando, Procedura di scelta del contraente, Elenco degli operatori invitati a presentare offerte/Numero di offerenti che hanno partecipato al procedimento, Aggiudicatario, Importo di aggiudicazione, Tempi di completamento dell'opera servizio o fornitura, Importo delle somme liquidate	Tempestivo	Direttore	Area Amministrativa

Bandi di gara e contratti		Informazioni sulle singole procedure in formato tabellare			Art. 1, c. 32, l. n. 190/2012 Art. 37, c. 1, lett. a) d.lgs. n. 33/2013 Art. 4 delib. Anac n. 39/2016	Dati previsti dall'articolo 1, comma 32, della legge 6 novembre 2012, n. 190 Informazioni sulle singole procedure	Tablette riassuntive rese liberamente scaricabili in un formato digitale standard aperto con informazioni sui contratti relative all'anno precedente (nello specifico: Codice Identificativo Gara (CIG), struttura proponente, oggetto del bando, procedura di scelta del contraente, elenco degli operatori invitati a presentare offerte/numero di offerenti che hanno partecipato al procedimento, aggiudicatario, importo di aggiudicazione, tempi di completamento dell'opera servizio o fornitura, importo delle somme liquidate)	Annuale (art. 1, c. 32, l. n. 190/2012)	Direttore	Area Amministrativa
Bandi di gara e contratti		Atti delle amministrazioni aggiudicatrici e degli enti aggiudicatori distintamente per ogni procedura	Atti delle amministrazioni aggiudicatrici e degli enti aggiudicatori distintamente per ogni procedura		Art. 37, c. 1, lett. b) d.lgs. n. 33/2013 Artt. 21, c. 7, e 29, c. 1, d.lgs. n. 50/2016	Atti relativi alla programmazione di lavori, opere, servizi e forniture	Programma biennale degli acquisti di beni e servizi, programma triennale dei lavori pubblici e relativi aggiornamenti annuali	Tempestivo	Direttore	Area Amministrativa
							Per ciascuna procedura:		Direttore	Area Amministrativa
Bandi di gara e contratti		Atti delle amministrazioni aggiudicatrici e degli enti aggiudicatori distintamente per ogni procedura			Art. 37, c. 1, lett. b) d.lgs. n. 33/2013 e art. 29, c. 1, d.lgs. n. 50/2016	Atti relativi alle procedure per l'affidamento di appalti pubblici di servizi, forniture, lavori e opere, di concorsi pubblici di progettazione, di concorsi di idee e di concessioni. Compresi quelli tra enti nell'ambito del settore pubblico di cui all'art. 5 del dlgs n. 50/2016	Avvisi di preinformazione - Avvisi di preinformazione (art. 70, c. 1, 2 e 3, dlgs n. 50/2016); Bandi ed avvisi di preinformazioni (art. 141, dlgs n. 50/2016)	Tempestivo	Direttore	Area Amministrativa
Bandi di gara e contratti		Atti delle amministrazioni aggiudicatrici e degli enti aggiudicatori distintamente per ogni procedura			Art. 37, c. 1, lett. b) d.lgs. n. 33/2013 e art. 29, c. 1, d.lgs. n. 50/2016	Atti relativi alle procedure per l'affidamento di appalti pubblici di servizi, forniture, lavori e opere, di concorsi pubblici di progettazione, di concorsi di idee e di concessioni. Compresi quelli tra enti nell'ambito del settore pubblico di cui all'art. 5 del dlgs n. 50/2016	Delibera a contrarre o atto equivalente (per tutte le procedure)	Tempestivo	Direttore	Area Amministrativa

Bandi di gara e contratti		Atti delle amministrazioni aggiudicatrici e degli enti aggiudicatori distintamente per ogni procedura			Art. 37, c. 1, lett. b) d.lgs. n. 33/2013 e art. 29, c. 1, d.lgs. n. 50/2016	Atti relativi alle procedure per l'affidamento di appalti pubblici di servizi, forniture, lavori e opere, di concorsi pubblici di progettazione, di concorsi di idee e di concessioni. Compresi quelli tra enti nell'ambito del settore pubblico di cui all'art. 5 del dlgs n. 50/2016	<p>Avvisi e bandi - Avviso (art. 19, c. 1, dlgs n. 50/2016); Avviso di indagini di mercato (art. 36, c. 7, dlgs n. 50/2016 e Linee guida ANAC); Avviso di formazione elenco operatori economici e pubblicazione elenco (art. 36, c. 7, dlgs n. 50/2016 e Linee guida ANAC); Bandi ed avvisi (art. 36, c. 9, dlgs n. 50/2016); Bandi ed avvisi (art. 73, c. 1, e 4, dlgs n. 50/2016); Bandi ed avvisi (art. 127, c. 1, dlgs n. 50/2016); Avviso periodico indicativo (art. 127, c. 2, dlgs n. 50/2016); Avviso relativo all'esito della procedura; Pubblicazione a livello nazionale di bandi e avvisi; Bando di concorso (art. 153, c. 1, dlgs n. 50/2016); Avviso di aggiudicazione (art. 153, c. 2, dlgs n. 50/2016); Bando di concessione, invito a presentare offerta, documenti di gara (art. 171, c. 1 e 5, dlgs n. 50/2016); Avviso in merito alla modifica dell'ordine di importanza dei criteri, Bando di concessione (art. 173, c. 3, dlgs n. 50/2016); Bando di gara (art. 183, c. 2, dlgs n. 50/2016); Avviso costituzione del privilegio (art. 186, c. 3, dlgs n. 50/2016); Bando di gara (art. 188, c. 3, dlgs n. 50/2016)</p>	Tempestivo	Direttore	Area Amministrativa
Bandi di gara e contratti		Atti delle amministrazioni aggiudicatrici e degli enti aggiudicatori distintamente per ogni procedura			Art. 37, c. 1, lett. b) d.lgs. n. 33/2013 e art. 29, c. 1, d.lgs. n. 50/2016	Atti relativi alle procedure per l'affidamento di appalti pubblici di servizi, forniture, lavori e opere, di concorsi pubblici di progettazione, di concorsi di idee e di concessioni. Compresi quelli tra enti nell'ambito del settore pubblico di cui all'art. 5 del dlgs n. 50/2016	<p>Avviso sui risultati della procedura di affidamento - Avviso sui risultati della procedura di affidamento con indicazione dei soggetti invitati (art. 36, c. 2, dlgs n. 50/2016); Bando di concorso e avviso sui risultati del concorso (art. 141, dlgs n. 50/2016); Avvisi relativi l'esito della procedura, possono essere raggruppati su base trimestrale (art. 142, c. 3, dlgs n. 50/2016); Elenchi dei verbali delle commissioni di gara</p>	Tempestivo	Direttore	Area Amministrativa

Bandi di gara e contratti		Atti delle amministrazioni aggiudicatrici e degli enti aggiudicatori distintamente per ogni procedura			Art. 37, c. 1, lett. b) d.lgs. n. 33/2013 e art. 29, c. 1, d.lgs. n. 50/2016	Atti relativi alle procedure per l'affidamento di appalti pubblici di servizi, forniture, lavori e opere, di concorsi pubblici di progettazione, di concorsi di idee e di concessioni. Compresi quelli tra enti nell'ambito del settore pubblico di cui all'art. 5 del dlgs n. 50/2016	Avvisi sistema di qualificazione - Avviso sull'esistenza di un sistema di qualificazione, di cui all'Allegato XIV, parte II, lettera H; Bandi, avviso periodico indicativo; avviso sull'esistenza di un sistema di qualificazione; Avviso di aggiudicazione (art. 140, c. 1, 3 e 4, dlgs n. 50/2016)	Tempestivo	Direttore	Area Amministrativa
Bandi di gara e contratti		Atti delle amministrazioni aggiudicatrici e degli enti aggiudicatori distintamente per ogni procedura			Art. 37, c. 1, lett. b) d.lgs. n. 33/2013 e art. 29, c. 1, d.lgs. n. 50/2016	Atti relativi alle procedure per l'affidamento di appalti pubblici di servizi, forniture, lavori e opere, di concorsi pubblici di progettazione, di concorsi di idee e di concessioni. Compresi quelli tra enti nell'ambito del settore pubblico di cui all'art. 5 del dlgs n. 50/2016	Affidamenti Gli atti relativi agli affidamenti diretti di lavori, servizi e forniture di somma urgenza e di protezione civile, con specifica dell'affidatario, delle modalità della scelta e delle motivazioni che non hanno consentito il ricorso alle procedure ordinarie (art. 163, c. 10, dlgs n. 50/2016); tutti gli atti connessi agli affidamenti in house in formato open data di appalti pubblici e contratti di concessione tra enti (art. 192 c. 3, dlgs n. 50/2016)	Tempestivo	Direttore	Area Amministrativa
Bandi di gara e contratti		Atti delle amministrazioni aggiudicatrici e degli enti aggiudicatori distintamente per ogni procedura			Art. 37, c. 1, lett. b) d.lgs. n. 33/2013 e art. 29, c. 1, d.lgs. n. 50/2016	Atti relativi alle procedure per l'affidamento di appalti pubblici di servizi, forniture, lavori e opere, di concorsi pubblici di progettazione, di concorsi di idee e di concessioni. Compresi quelli tra enti nell'ambito del settore pubblico di cui all'art. 5 del dlgs n. 50/2016	Informazioni ulteriori - Contributi e resoconti degli incontri con portatori di interessi unitamente ai progetti di fattibilità di grandi opere e ai documenti predisposti dalla stazione appaltante (art. 22, c. 1, dlgs n. 50/2016); Informazioni ulteriori, complementari o aggiuntive rispetto a quelle previste dal Codice; Elenco ufficiali operatori economici (art. 90, c. 10, dlgs n. 50/2016)	Tempestivo	Direttore	Area Amministrativa
Bandi di gara e contratti		Atti delle amministrazioni aggiudicatrici e degli enti aggiudicatori distintamente per ogni procedura			Art. 37, c. 1, lett. b) d.lgs. n. 33/2013 e art. 29, c. 1, d.lgs. n. 50/2016	Provvedimento che determina le esclusioni dalla procedura di affidamento e le ammissioni all'esito delle valutazioni dei requisiti soggettivi, economico-finanziari e tecnico-professionali.	Provvedimenti di esclusione e di ammissione (entro 2 giorni dalla loro adozione)	Tempestivo	Direttore	Area Amministrativa

Bandi di gara e contratti		Atti delle amministrazioni aggiudicatrici e degli enti aggiudicatori distintamente per ogni procedura			Art. 37, c. 1, lett. b) d.lgs. n. 33/2013 e art. 29, c. 1, d.lgs. n. 50/2016	Composizione della commissione giudicatrice e i curricula dei suoi componenti.	Composizione della commissione giudicatrice e i curricula dei suoi componenti.	Tempestivo	Direttore	Area Amministrativa
Bandi di gara e contratti		Atti delle amministrazioni aggiudicatrici e degli enti aggiudicatori distintamente per ogni procedura			Art. 1, co. 505, l. 208/2015 disposizione speciale rispetto all'art. 21 del d.lgs. 50/2016)	Contratti	Testo integrale di tutti i contratti di acquisto di beni e di servizi di importo unitario stimato superiore a 1 milione di euro in esecuzione del programma biennale e suoi aggiornamenti	Tempestivo	Direttore	Area Amministrativa
Bandi di gara e contratti		Atti delle amministrazioni aggiudicatrici e degli enti aggiudicatori distintamente per ogni procedura			Art. 37, c. 1, lett. b) d.lgs. n. 33/2013 e art. 29, c. 1, d.lgs. n. 50/2016	Resoconti della gestione finanziaria dei contratti al termine della loro esecuzione	Resoconti della gestione finanziaria dei contratti al termine della loro esecuzione	Tempestivo	Direttore	Area Amministrativa
Sovvenzioni, contributi, sussidi, vantaggi economici	Sovvenzioni, contributi, sussidi, vantaggi economici	Criteri e modalità	Criteri e modalità	B	Art. 26, c. 1, d.lgs. n. 33/2013	Criteri e modalità	Atti con i quali sono determinati i criteri e le modalità cui le amministrazioni devono attenersi per la concessione di sovvenzioni, contributi, sussidi ed ausili finanziari e l'attribuzione di vantaggi economici di qualunque genere a persone ed enti pubblici e privati	Tempestivo (ex art. 8, d.lgs. n. 33/2013)	Direttore	Area Amministrativa

Sovvenzioni, contributi, sussidi, vantaggi economici		Atti di concessione	Atti di concessione	B	Art. 26, c. 2, d.lgs. n. 33/2013	Atti di concessione (da pubblicare in tabelle creando un collegamento con la pagina nella quale sono riportati i dati dei relativi provvedimenti finali) (NB: è fatto divieto di diffusione di dati da cui sia possibile ricavare informazioni relative allo stato di salute e alla situazione di disagio economico-sociale degli interessati, come previsto dall'art. 26, c. 4, del d.lgs. n. 33/2013)	Atti di concessione di sovvenzioni, contributi, sussidi ed ausili finanziari alle imprese e comunque di vantaggi economici di qualunque genere a persone ed enti pubblici e privati di importo superiore a mille euro	Tempestivo (art. 26, c. 3, d.lgs. n. 33/2013)	Direttore	Area Amministrativa
							Per ciascun atto:		Direttore	Area Amministrativa
Sovvenzioni, contributi, sussidi, vantaggi economici		Atti di concessione			Art. 27, c. 1, lett. a), d.lgs. n. 33/2013	Atti di concessione	1) nome dell'impresa o dell'ente e i rispettivi dati fiscali o il nome di altro soggetto beneficiario	Tempestivo (art. 26, c. 3, d.lgs. n. 33/2013)	Direttore	Area Amministrativa
Sovvenzioni, contributi, sussidi, vantaggi economici		Atti di concessione			Art. 27, c. 1, lett. b), d.lgs. n. 33/2013	Atti di concessione	2) importo del vantaggio economico corrisposto	Tempestivo (art. 26, c. 3, d.lgs. n. 33/2013)	Direttore	Area Amministrativa
Sovvenzioni, contributi, sussidi, vantaggi economici		Atti di concessione			Art. 27, c. 1, lett. c), d.lgs. n. 33/2013	Atti di concessione	3) norma o titolo a base dell'attribuzione	Tempestivo (art. 26, c. 3, d.lgs. n. 33/2013)	Direttore	Area Amministrativa

Sovvenzioni, contributi, sussidi, vantaggi economici		Atti di concessione			Art. 27, c. 1, lett. d), d.lgs. n. 33/2013	Atti di concessione	4) ufficio e funzionario o dirigente responsabile del relativo procedimento amministrativo	Tempestivo (art. 26, c. 3, d.lgs. n. 33/2013)	Direttore	Area Amministrativa
Sovvenzioni, contributi, sussidi, vantaggi economici		Atti di concessione			Art. 27, c. 1, lett. e), d.lgs. n. 33/2013	Atti di concessione	5) modalità seguita per l'individuazione del beneficiario	Tempestivo (art. 26, c. 3, d.lgs. n. 33/2013)	Direttore	Area Amministrativa
Sovvenzioni, contributi, sussidi, vantaggi economici		Atti di concessione			Art. 27, c. 1, lett. f), d.lgs. n. 33/2013	Atti di concessione	6) <i>link</i> al progetto selezionato	Tempestivo (art. 26, c. 3, d.lgs. n. 33/2013)	Direttore	Area Amministrativa
Sovvenzioni, contributi, sussidi, vantaggi economici		Atti di concessione			Art. 27, c. 1, lett. f), d.lgs. n. 33/2013	Atti di concessione	7) <i>link</i> al curriculum vitae del soggetto incaricato	Tempestivo (art. 26, c. 3, d.lgs. n. 33/2013)	Direttore	Area Amministrativa
Sovvenzioni, contributi, sussidi, vantaggi economici		Atti di concessione			Art. 27, c. 2, d.lgs. n. 33/2013	Atti di concessione	Elenco (in formato tabellare aperto) dei soggetti beneficiari degli atti di concessione di sovvenzioni, contributi, sussidi ed ausili finanziari alle imprese e di attribuzione di vantaggi economici di qualunque genere a persone ed enti pubblici e privati di importo superiore a mille euro	Annuale (art. 27, c. 2, d.lgs. n. 33/2013)	Direttore	Area Amministrativa

Bilanci	Bilanci	Bilancio preventivo e consuntivo	Bilancio preventivo e consuntivo	B	Art. 29, c. 1, d.lgs. n. 33/2013 Art. 5, c. 1, d.p.c.m. 26 aprile 2011	Bilancio preventivo	Documenti e allegati del bilancio preventivo, nonché dati relativi al bilancio di previsione di ciascun anno in forma sintetica, aggregata e semplificata, anche con il ricorso a rappresentazioni grafiche	Tempestivo (ex art. 8, d.lgs. n. 33/2013)	Direttore	Area Amministrativa
Bilanci		Bilancio preventivo e consuntivo			Art. 29, c. 1-bis, d.lgs. n. 33/2013 e d.p.c.m. 29 aprile 2016		Dati relativi alle entrate e alla spesa dei bilanci preventivi in formato tabellare aperto in modo da consentire l'esportazione, il trattamento e il riutilizzo.	Tempestivo (ex art. 8, d.lgs. n. 33/2013)	Direttore	Area Amministrativa
Bilanci		Bilancio preventivo e consuntivo			Art. 29, c. 1, d.lgs. n. 33/2013 Art. 5, c. 1, d.p.c.m. 26 aprile 2011	Bilancio consuntivo	Documenti e allegati del bilancio consuntivo, nonché dati relativi al bilancio consuntivo di ciascun anno in forma sintetica, aggregata e semplificata, anche con il ricorso a rappresentazioni grafiche	Tempestivo (ex art. 8, d.lgs. n. 33/2013)	Direttore	Area Amministrativa
Bilanci		Bilancio preventivo e consuntivo			Art. 29, c. 1-bis, d.lgs. n. 33/2013 e d.p.c.m. 29 aprile 2016		Dati relativi alle entrate e alla spesa dei bilanci consuntivi in formato tabellare aperto in modo da consentire l'esportazione, il trattamento e il riutilizzo.	Tempestivo (ex art. 8, d.lgs. n. 33/2013)	Direttore	Area Amministrativa
Bilanci		Piano degli indicatori e dei risultati attesi di bilancio	Piano degli indicatori e dei risultati attesi di bilancio	A	Art. 29, c. 2, d.lgs. n. 33/2013 - Art. 19 e 22 del dlgs n. 91/2011 - Art. 18-bis del dlgs n.118/2011	Piano degli indicatori e dei risultati attesi di bilancio	Piano degli indicatori e risultati attesi di bilancio, con l'integrazione delle risultanze osservate in termini di raggiungimento dei risultati attesi e le motivazioni degli eventuali scostamenti e gli aggiornamenti in corrispondenza di ogni nuovo esercizio di bilancio, sia tramite la specificazione di nuovi obiettivi e indicatori, sia attraverso l'aggiornamento dei valori obiettivo e la soppressione di obiettivi già raggiunti oppure oggetto di ripianificazione	Tempestivo (ex art. 8, d.lgs. n. 33/2013)	Direttore	Area Amministrativa
Beni immobili e gestione patrimonio	Beni immobili e gestione patrimonio	Patrimonio immobiliare	Patrimonio immobiliare	A	Art. 30, d.lgs. n. 33/2013	Patrimonio immobiliare	Informazioni identificative degli immobili posseduti e detenuti	Tempestivo (ex art. 8, d.lgs. n. 33/2013)	Direttore	Area Amministrativa

Beni immobili e gestione patrimonio		Canoni di locazione o affitto	Canoni di locazione o affitto		Art. 30, d.lgs. n. 33/2013	Canoni di locazione o affitto	Canoni di locazione o di affitto versati o percepiti	Tempestivo (ex art. 8, d.lgs. n. 33/2013)	Direttore	Area Amministrativa
Controlli e rilievi sull'amministrazione	Controlli e rilievi sull'amministrazione	Organismi indipendenti di valutazione, nuclei di valutazione o altri organismi con funzioni analoghe	Organismi indipendenti di valutazione, nuclei di valutazione o altri organismi con funzioni analoghe	A	Art. 31, d.lgs. n. 33/2013	Atti degli Organismi indipendenti di valutazione, nuclei di valutazione o altri organismi con funzioni analoghe	Attestazione dell'OIV o di altra struttura analoga nell'assolvimento degli obblighi di pubblicazione	Annuale e in relazione a delibere A.N.A.C.	Direttore	Area Amministrativa
Controlli e rilievi sull'amministrazione		Organismi indipendenti di valutazione, nuclei di valutazione o altri organismi con funzioni analoghe			Art. 31, d.lgs. n. 33/2013	Atti degli Organismi indipendenti di valutazione, nuclei di valutazione o altri organismi con funzioni analoghe	Documento dell'OIV di validazione della Relazione sulla Performance (art. 14, c. 4, lett. c), d.lgs. n. 150/2009)	Tempestivo	Direttore	Area Amministrativa
Controlli e rilievi sull'amministrazione		Organismi indipendenti di valutazione, nuclei di valutazione o altri organismi con funzioni analoghe			Art. 31, d.lgs. n. 33/2013	Atti degli Organismi indipendenti di valutazione, nuclei di valutazione o altri organismi con funzioni analoghe	Relazione dell'OIV sul funzionamento complessivo del Sistema di valutazione, trasparenza e integrità dei controlli interni (art. 14, c. 4, lett. a), d.lgs. n. 150/2009)	Tempestivo	Direttore	Area Amministrativa
Controlli e rilievi sull'amministrazione		Organismi indipendenti di valutazione, nuclei di valutazione o altri organismi con funzioni analoghe			Art. 31, d.lgs. n. 33/2013	Atti degli Organismi indipendenti di valutazione, nuclei di valutazione o altri organismi con funzioni analoghe	Altri atti degli organismi indipendenti di valutazione, nuclei di valutazione o altri organismi con funzioni analoghe, procedendo all'indicazione in forma anonima dei dati personali eventualmente presenti	Tempestivo (ex art. 8, d.lgs. n. 33/2013)	Direttore	Area Amministrativa

Controlli e rilievi sull'amministrazione		Organi di revisione amministrativa e contabile	Organi di revisione amministrativa e contabile		Art. 31, d.lgs. n. 33/2013	Relazioni degli organi di revisione amministrativa e contabile	Relazioni degli organi di revisione amministrativa e contabile al bilancio di previsione o budget, alle relative variazioni e al conto consuntivo o bilancio di esercizio	Tempestivo (ex art. 8, d.lgs. n. 33/2013)	Direttore	Area Amministrativa
Controlli e rilievi sull'amministrazione		Corte dei conti	Corte dei conti		Art. 31, d.lgs. n. 33/2013	Rilievi Corte dei conti	Tutti i rilievi della Corte dei conti ancorchè non recepiti riguardanti l'organizzazione e l'attività delle amministrazioni stesse e dei loro uffici	Tempestivo (ex art. 8, d.lgs. n. 33/2013)	Direttore	Area Amministrativa
Servizi erogati	Servizi erogati	Carta dei servizi e standard di qualità	Carta dei servizi e standard di qualità	A	Art. 32, c. 1, d.lgs. n. 33/2013	Carta dei servizi e standard di qualità	Carta dei servizi o documento contenente gli standard di qualità dei servizi pubblici	Tempestivo (ex art. 8, d.lgs. n. 33/2013)	Direttore	Area Amministrativa
Servizi erogati		Class action	Class action	R	Art. 1, c. 2, d.lgs. n. 198/2009	Class action	Notizia del ricorso in giudizio proposto dai titolari di interessi giuridicamente rilevanti ed omogenei nei confronti delle amministrazioni e dei concessionari di servizio pubblico al fine di ripristinare il corretto svolgimento della funzione o la corretta erogazione di un servizio	Tempestivo	Direttore	Area Amministrativa
Servizi erogati		Class action			Art. 4, c. 2, d.lgs. n. 198/2009	Class action	Sentenza di definizione del giudizio	Tempestivo	Direttore	Area Amministrativa
Servizi erogati		Class action			Art. 4, c. 6, d.lgs. n. 198/2009	Class action	Misure adottate in ottemperanza alla sentenza	Tempestivo	Direttore	Area Amministrativa
Servizi erogati		Costi contabilizzati	Costi contabilizzati	B	Art. 32, c. 2, lett. a), d.lgs. n. 33/2013 Art. 10, c. 5, d.lgs. n. 33/2013	Costi contabilizzati (da pubblicare in tabelle)	Costi contabilizzati dei servizi erogati agli utenti, sia finali che intermedi e il relativo andamento nel tempo	Annuale (art. 10, c. 5, d.lgs. n. 33/2013)	Direttore	Area Amministrativa
Servizi erogati		Servizi in rete	Servizi in rete		Art. 7 co. 3 d.lgs. 82/2005 modificato dall'art. 8 co. 1 del d.lgs. 179/16	Risultati delle indagini sulla soddisfazione da parte degli utenti rispetto alla qualità dei servizi in rete e statistiche di utilizzo dei servizi in rete	Risultati delle rilevazioni sulla soddisfazione da parte degli utenti rispetto alla qualità dei servizi in rete resi all'utente, anche in termini di fruibilità, accessibilità e tempestività, statistiche di utilizzo dei servizi in rete.	Tempestivo	Direttore	Area Amministrativa
Pagamenti dell'Amministrazione	Pagamenti dell'Amministrazione	Dati sui pagamenti	Dati sui pagamenti		Art. 4-bis, c. 2, dlgs n. 33/2013	Dati sui pagamenti (da pubblicare in tabelle)	Dati sui propri pagamenti in relazione alla tipologia di spesa sostenuta, all'ambito temporale di riferimento e ai beneficiari	Trimestrale (in fase di prima attuazione semestrale)	Direttore	Area Amministrativa

Pagamenti dell'Amministrazione		Indicatore di tempestività dei pagamenti	Indicatore di tempestività dei pagamenti	A	Art. 33, d.lgs. n. 33/2013	Indicatore di tempestività dei pagamenti	Indicatore dei tempi medi di pagamento relativi agli acquisti di beni, servizi, prestazioni professionali e forniture (indicatore annuale di tempestività dei pagamenti)	Annuale (art. 33, c. 1, d.lgs. n. 33/2013)	Direttore	Area Amministrativa
Pagamenti dell'Amministrazione		Indicatore di tempestività dei pagamenti			Art. 33, d.lgs. n. 33/2013		Indicatore trimestrale di tempestività dei pagamenti	Trimestrale (art. 33, c. 1, d.lgs. n. 33/2013)	Direttore	Area Amministrativa
Pagamenti dell'Amministrazione		Indicatore di tempestività dei pagamenti			Art. 33, d.lgs. n. 33/2013	Ammontare complessivo dei debiti	Ammontare complessivo dei debiti e il numero delle imprese creditrici	Annuale (art. 33, c. 1, d.lgs. n. 33/2013)	Direttore	Area Amministrativa
Pagamenti dell'Amministrazione		IBAN e pagamenti informatici	IBAN e pagamenti informatici	A + M	Art. 36, d.lgs. n. 33/2013 Art. 5, c. 1, d.lgs. n. 82/2005	IBAN e pagamenti informatici	Nelle richieste di pagamento: i codici IBAN identificativi del conto di pagamento, ovvero di imputazione del versamento in Tesoreria, tramite i quali i soggetti versanti possono effettuare i pagamenti mediante bonifico bancario o postale, ovvero gli identificativi del conto corrente postale sul quale i soggetti versanti possono effettuare i pagamenti mediante bollettino postale, nonché i codici identificativi del pagamento da indicare obbligatoriamente per il versamento	Tempestivo (ex art. 8, d.lgs. n. 33/2013)	Direttore	Area Amministrativa
Opere pubbliche	Opere pubbliche	Nuclei di valutazione e verifica degli investimenti pubblici	Nuclei di valutazione e verifica degli investimenti pubblici		Art. 38, c. 1, d.lgs. n. 33/2013	Informazioni relative ai nuclei di valutazione e verifica degli investimenti pubblici (art. 1, l. n. 144/1999)	Informazioni relative ai nuclei di valutazione e verifica degli investimenti pubblici, incluse le funzioni e i compiti specifici ad essi attribuiti, le procedure e i criteri di individuazione dei componenti e i loro nominativi (obbligo previsto per le amministrazioni centrali e regionali)	Tempestivo (ex art. 8, d.lgs. n. 33/2013)	Direttore	Area Amministrativa

Opere pubbliche		Atti di programmazione delle opere pubbliche	Atti di programmazione delle opere pubbliche		Art. 38, c. 2 e 2 bis d.lgs. n. 33/2013 Art. 21 co.7 d.lgs. n. 50/2016 Art. 29 d.lgs. n. 50/2016	Atti di programmazione delle opere pubbliche	Atti di programmazione delle opere pubbliche (<i>link</i> alla sottosezione "bandi di gara e contratti"). A titolo esemplificativo: - Programma triennale dei lavori pubblici, nonché i relativi aggiornamenti annuali, ai sensi art. 21 d.lgs. n. 50/2016 - Documento pluriennale di pianificazione ai sensi dell'art. 2 del d.lgs. n. 228/2011, (per i Ministeri)	Tempestivo (art.8, c. 1, d.lgs. n. 33/2013)	Direttore	Area Amministrativa
Opere pubbliche		Tempi costi e indicatori di realizzazione delle opere pubbliche	Tempi costi e indicatori di realizzazione delle opere pubbliche		Art. 38, c. 2, d.lgs. n. 33/2013	Tempi, costi unitari e indicatori di realizzazione delle opere pubbliche in corso o completate. (da pubblicare in tabelle, sulla base dello schema tipo redatto dal Ministero dell'economia e della finanza d'intesa con l'Autorità nazionale anticorruzione)	Informazioni relative ai tempi e agli indicatori di realizzazione delle opere pubbliche in corso o completate	Tempestivo (art. 38, c. 1, d.lgs. n. 33/2013)	Direttore	Area Amministrativa
Opere pubbliche		Tempi costi e indicatori di realizzazione delle opere pubbliche			Art. 38, c. 2, d.lgs. n. 33/2013		Informazioni relative ai costi unitari di realizzazione delle opere pubbliche in corso o completate	Tempestivo (art. 38, c. 1, d.lgs. n. 33/2013)	Direttore	Area Amministrativa
Pianificazione e governo del territorio	Pianificazione e governo del territorio			A (compatibilmente con le competenze in materia)	Art. 39, c. 1, lett. a), d.lgs. n. 33/2013	Pianificazione e governo del territorio (da pubblicare in tabelle)	Atti di governo del territorio quali, tra gli altri, piani territoriali, piani di coordinamento, piani paesistici, strumenti urbanistici, generali e di attuazione, nonché le loro varianti	Tempestivo (art. 39, c. 1, d.lgs. n. 33/2013)	Direttore	Area Amministrativa
Pianificazione e governo del territorio				F	Art. 39, c. 2, d.lgs. n. 33/2013	Pianificazione e governo del territorio (da pubblicare in tabelle)	Documentazione relativa a ciascun procedimento di presentazione e approvazione delle proposte di trasformazione urbanistica di iniziativa privata o pubblica in variante allo strumento urbanistico generale comunque denominato vigente nonché delle proposte di trasformazione urbanistica di iniziativa privata o pubblica in attuazione dello strumento urbanistico generale vigente che comportino premialità edificatorie a fronte dell'impegno dei privati alla realizzazione di opere di urbanizzazione extra	Tempestivo (ex art. 8, d.lgs. n. 33/2013)	Direttore	Area Amministrativa

							oneri o della cessione di aree o volumetrie per finalità di pubblico interesse			
Interventi straordinari e di emergenza	Interventi straordinari e di emergenza	Interventi straordinari e di emergenza		A	Art. 42, c. 1, lett. a), d.lgs. n. 33/2013	Interventi straordinari e di emergenza (da pubblicare in tabelle)	Provvedimenti adottati concernenti gli interventi straordinari e di emergenza che comportano deroghe alla legislazione vigente, con l'indicazione espressa delle norme di legge eventualmente derogate e dei motivi della deroga, nonché con l'indicazione di eventuali atti amministrativi o giurisdizionali intervenuti	Tempestivo (ex art. 8, d.lgs. n. 33/2013)	Direttore	Area Amministrativa
Interventi straordinari e di emergenza		Interventi straordinari e di emergenza			Art. 42, c. 1, lett. b), d.lgs. n. 33/2013	Interventi straordinari e di emergenza (da pubblicare in tabelle)	Termini temporali eventualmente fissati per l'esercizio dei poteri di adozione dei provvedimenti straordinari	Tempestivo (ex art. 8, d.lgs. n. 33/2013)	Direttore	Area Amministrativa
Interventi straordinari e di emergenza		Interventi straordinari e di emergenza			Art. 42, c. 1, lett. c), d.lgs. n. 33/2013	Interventi straordinari e di emergenza (da pubblicare in tabelle)	Costo previsto degli interventi e costo effettivo sostenuto dall'amministrazione	Tempestivo (ex art. 8, d.lgs. n. 33/2013)	Direttore	Area Amministrativa
Altri contenuti	Altri contenuti	Prevenzione della Corruzione	Prevenzione della Corruzione	A	Art. 10, c. 8, lett. a), d.lgs. n. 33/2013	Piano triennale per la prevenzione della corruzione e della trasparenza	Piano triennale per la prevenzione della corruzione e della trasparenza e suoi allegati, le misure integrative di prevenzione della corruzione individuate ai sensi dell'articolo 1, comma 2-bis della legge n. 190 del 2012, (MOG 231)	Annuale	Direttore	Area Amministrativa
Altri contenuti		Prevenzione della Corruzione			Art. 1, c. 8, l. n. 190/2012, Art. 43, c. 1, d.lgs. n. 33/2013	Responsabile della prevenzione della corruzione e della trasparenza	Responsabile della prevenzione della corruzione e della trasparenza	Tempestivo	Direttore	Area Amministrativa
Altri contenuti		Prevenzione della Corruzione				Regolamenti per la prevenzione e la repressione della corruzione e dell'illegalità	Regolamenti per la prevenzione e la repressione della corruzione e dell'illegalità (laddove adottati)	Tempestivo	Direttore	Area Amministrativa

Altri contenuti		Prevenzione della Corruzione			Art. 1, c. 14, l. n. 190/2012	Relazione del responsabile della prevenzione della corruzione e della trasparenza	Relazione del responsabile della prevenzione della corruzione recante i risultati dell'attività svolta (entro il 15 dicembre di ogni anno)	Annuale (ex art. 1, c. 14, L. n. 190/2012)	Direttore	Area Amministrativa
Altri contenuti		Prevenzione della Corruzione			Art. 1, c. 3, l. n. 190/2012	Provvedimenti adottati dall'A.N.A.C. ed atti di adeguamento a tali provvedimenti	Provvedimenti adottati dall'A.N.A.C. ed atti di adeguamento a tali provvedimenti in materia di vigilanza e controllo nell'anticorruzione	Tempestivo	Direttore	Area Amministrativa
Altri contenuti		Prevenzione della Corruzione		P	Art. 18, c. 5, d.lgs. n. 39/2013	Atti di accertamento delle violazioni	Atti di accertamento delle violazioni delle disposizioni di cui al d.lgs. n. 39/2013	Tempestivo	Direttore	Area Amministrativa
Altri contenuti	Altri contenuti	Accesso Civico	Accesso civico		Art. 5, c. 1, d.lgs. n. 33/2013 / Art. 2, c. 9-bis, l. 241/90	Accesso civico "semplice" concernente dati, documenti e informazioni soggetti a pubblicazione obbligatoria	Nome del Responsabile della prevenzione della corruzione e della trasparenza cui è presentata la richiesta di accesso civico, nonché modalità per l'esercizio di tale diritto, con indicazione dei recapiti telefonici e delle caselle di posta elettronica istituzionale e nome del titolare del potere sostitutivo, attivabile nei casi di ritardo o mancata risposta, con indicazione dei recapiti telefonici e delle caselle di posta elettronica istituzionale	Tempestivo	Direttore	Area Amministrativa
Altri contenuti		Accesso Civico			Art. 5, c. 2, d.lgs. n. 33/2013	Accesso civico "generalizzato" concernente dati e documenti ulteriori	Nomi Uffici competenti cui è presentata la richiesta di accesso civico, nonché modalità per l'esercizio di tale diritto, con indicazione dei recapiti telefonici e delle caselle di posta elettronica istituzionale	Tempestivo	Direttore	Area Amministrativa
Altri contenuti		Accesso Civico			Linee guida Anac FOIA (del. 1309/2016)	Registro degli accessi	Elenco delle richieste di accesso (atti, civico e generalizzato) con indicazione dell'oggetto e della data della richiesta nonché del relativo esito con la data della decisione	Semestrale	Direttore	Area Amministrativa

Altri contenuti	Altri contenuti	Accessibilità e Catalogo dei dati, metadati e banche dati	Accessibilità e Catalogo dei dati, metadati e banche dati	A	Art. 53, c. 1 bis, d.lgs. 82/2005 modificato dall'art. 43 del d.lgs. 179/16	Catalogo dei dati, metadati e delle banche dati	Catalogo dei dati, dei metadati definitivi e delle relative banche dati in possesso delle amministrazioni, da pubblicare anche tramite link al Repertorio nazionale dei dati territoriali (www.rndt.gov.it), al catalogo dei dati della PA e delle banche dati www.dat.gov.it e http://basidati.agid.gov.it/catalogo gestiti da AGID	Tempestivo	Direttore	Area Amministrativa
Altri contenuti		Accessibilità e Catalogo dei dati, metadati e banche dati			Art. 53, c. 1 bis, d.lgs. 82/2005	Regolamenti	Regolamenti che disciplinano l'esercizio della facoltà di accesso telematico e il riutilizzo dei dati, fatti salvi i dati presenti in Anagrafe tributaria	Annuale	Direttore	Area Amministrativa
Altri contenuti		Accessibilità e Catalogo dei dati, metadati e banche dati			Art. 9, c. 7, d.l. n. 179/2012 convertito con modificazioni dalla L. 17 dicembre 2012, n. 221	Obiettivi di accessibilità (da pubblicare secondo le indicazioni contenute nella circolare dell'Agenzia per l'Italia digitale n. 1/2016 e s.m.i.)	Obiettivi di accessibilità dei soggetti disabili agli strumenti informatici per l'anno corrente (entro il 31 marzo di ogni anno) e lo stato di attuazione del "piano per l'utilizzo del telelavoro" nella propria organizzazione	Annuale (ex art. 9, c. 7, D.L. n. 179/2012)	Direttore	Area Amministrativa
Altri contenuti		Video sorveglianza	Video sorveglianza		Decreto Legislativo n. 196 del 30/6/2003	Sistema di Video sorveglianza sul territorio comunale	Sistema di Video sorveglianza sul territorio comunale	Tempestivo	Direttore	Area Amministrativa
Altri contenuti	Altri contenuti	Dati ulteriori	Dati ulteriori	B	Art. 7-bis, c. 3, d.lgs. n. 33/2013 Art. 1, c. 9, lett. f), l. n. 190/2012	Dati ulteriori (NB: nel caso di pubblicazione di dati non previsti da norme di legge si deve procedere alla anonimizzazione dei dati personali eventualmente presenti, in virtù di quanto disposto dall'art. 4, c. 3, del d.lgs. n. 33/2013)	Dati, informazioni e documenti ulteriori che le pubbliche amministrazioni non hanno l'obbligo di pubblicare ai sensi della normativa vigente e che non sono riconducibili alle sottosezioni indicate	Direttore	Area Amministrativa